工商晚報

The Kung Sheung Evening News

中華民國行政院新聞局登記證台報新字第壹式壹號
中華民國內政部登記證內版台報字第零零陸號

督印及承印：工商日報有限公司
香港灣仔分域街十八號

各部電話
編輯部：二七零七零六
採訪部：二八零零八七、二七三四九二、二八二五四零
營業部、廣告部：二七九三零七、二八零七零八
社長室：二八二四五五
總編輯：二七五零五六
經理室：二七七二六一
中區辦事處：二式五四九五、二式一式三八

電報掛號二零七五　郵箱六二號
出紙兩大張售價弍毫
新聞紙第一一六三七號

·本報每份仍售弍毫·

兩專家多年研究所得
鹹魚含鼻癌媒介
粵人染此症世界之冠

【本報訊】本港兩位生物化學家在伊利沙白醫院研究癌症結果，證實鹹魚含有一種癌病病媒介名NITROSAMINEDIETHYL。兩位專家研究鼻癌多年，發現喜食鹹魚之廣東人，患鼻癌之多，位列世界最高。

何醫生稱：本港廣東人每年有新症七百宗。北方人多不食鹹魚者並無，但此種媒介亦可以在烟肉與乾酪中發現。兩位專家曾花兩三年的時間將癌病媒介隔離。目前調查其成份中，已知不存在于類似之醃食品中。但如星加坡等地之廣東人，亦因同一理由而多患鼻癌。何黃兩醫生係利用公餘時間從事研究，且缺乏儀器，故其研究結果，不免稽延。

青年被指滾人女友　當街遭十餘人圍斬
滿身刀傷性命垂危

【本報訊】九龍城寨西頭村第二街，今晨十一時許，發生一宗惡漢逞兇的血案。一名青年男子被利器斬成重傷，性命垂危，送院救治。

傷者名陳慶林，十六歲。報住土瓜灣下鄉道十號A三樓一單位。

據悉：今晨十一時許，傷者擬往西頭村第二街一友人處借欵。不料行至廿七號門外時，突遭十餘名持有西瓜刀、鐵棍的惡漢襲擊，傷者在眾寡懸殊及手無寸鐵的情況上，身中十餘刀，重傷不支倒地。

據說逞兇惡漢向傷者攻擊時，曾指責傷者滾其女友。但據傷者稱：他與該批人並不相識。他祇是擬往上址一友人處借欵而已，不料却遭人襲擊。

坊衆見發生血案，即撥電報警。召救傷車將傷者送院急救，血案眞相待警方作進一步調查。

毒梟弱肉强食　盡落潮帮手中

【本報訊】據報：實際上控制本港毒品生意之五大販毒集團，目前展開暗鬥中。傳較有力之集團企圖將弱者吞食。

由於當局於過去幾個月來所作一連串之成功掃蕩，使毒販集團不特損失數百萬元毒品，並有幾個製毒機關被粉碎。但本港之毒品生意，保守估計每年亦達六億元。以是之故，相信毒販不特不會因而罷手，且私下暗鬥，弱肉强食。

據報：在過去十年間，「潮州帮」已消滅其它販毒集團，特別係「上海帮」。目前控制本港毒品生意之五個集團，亦均為「潮州帮」，由「老大」以至批家及帮家，無一不是潮州人。祇有小賣家及開毒窟者方有「外人」。

反毒組官員表示：彼等已掌握五大集團頭頭之完整資料。但基於實用目的，在現行之法律下，「老大」及其左右手未便拘捕。當局深知，幕後大毒販從不親自參與，較易為官方攻擊者係製毒機關與運毒者。大運毒者亦甚重要，因其運送大量毒品，如能破獲，足以打擊集團之經常分銷體系，而需要相當時間方能重設其連繫。

警務處毒品調查組主任林庇勞總警司稱：但此類案件之破獲不會孕育更大成功。因緝獲大批毒品後，毒犯便會立即潛伏，及安排新分銷系統後再行經營。及其出現，吾人又須重頭做起。

但許多緝毒官員認為：即使將毒販頭拘捕，問題仍未徹底解決。

港外撞船

【本報訊】一艘四千六百三十大噸之巴拿馬船隻「DAWN JUSTICE」號，於今晨在本港東南約四百哩海面與另一艘船隻相撞。

據該船之本港代理商通知港口管理當局消息稱：撞船事件發生於上午三時五十五分。

聞報該艘載有木材之船隻，已傾斜二十九度。相信船上有船員三十一人。

牽涉於撞船事件中之另一艘船隻為運油輪「ORIENTAL DRAGON」號。

李惠彬稱病見醫生　經檢查後認為無碍

【本報訊】涉嫌向「寶生銀行」行刼疑匪李惠彬，今晨突投訴不適，要求睇醫生。結果，勞動大批警方人員，將他解往醫院，但經醫院醫生診視後，發現並無大恙，隨即由警方人員，再押回警署羈留。

接近警方人士消息：該名疑匪，連日來對警方人員所作口供，大多不盡不實。初則謂來自越南，經盤詰一番後，又聲言來自惠陽。到底當日有冇其他同黨，一時又謂共有四人；一時謂共有兩人。但亦曾謂僅獨自一人。

照片的風波

「新聞週刊」日前發表一張在共生解放軍被燒成斷礫的巢穴中（五月十七日，聯邦調查局密探和警員包圍共生解放軍在洛杉磯住宅區的一個巢穴，結果有六名共生解放軍成員喪生）尋得的照片。圖中在共生解放軍的「第五陸軍元帥」斯第費（中）週圍站着他的數名部下：而一些權威人士相信右立的一名微笑女郎就是柏德茜亞·赫斯特。但赫斯特家族却予以否認。而「新聞週刊」已將該張照片交給「聯邦調查局」。（合衆社圖片）

解決以叙軍事對峙　大多數問題獲協議
基辛格返特拉維神情輕鬆

【大馬士革二十九日路透社電】此間今晚宣佈稱：叙利亞總統阿沙德和美國國務卿基辛格已對叙、以解除軍事對峙狀態協定的大多數問題達成協議。

當基氏飛往以色列時，叙利亞的一項官方聲明發表稱：基氏隨行團體的一些官員刻正留在大馬士革，繼續討論餘下的有限問題。

該項聲明是在提早達成解除軍事對時狀態協定的希望顯然已經減小時發表。

這是基氏結束第十三次的訪問離開大馬士革時，第一次在他現時的中東和平任務中沒有發表聲明。

在逗留大馬士革的期間內，基氏曾和阿沙德總統舉行三小時半的會談，其後並和蘇俄外長葛羅米柯作三十分鐘的會談。

但在基氏乘機飛離大馬士革後，叙利亞却出乎意料的發表一項樂觀的聲明。

【特拉維二十九日路透社電】基辛格結束他在大馬士革的第十三次短暫訪問後，已於今晚返回以色列，基氏在大馬士革的逗留期間內曾和叙利亞領袖及蘇俄外長葛羅米柯舉行會談。

【耶路撒冷二十八日美聯社電】美國國務卿基辛格已結束他星期三日較早時和阿沙德總統在大馬士革舉行的解除軍事對峙狀態談判，而一名美國高級官員稱：現在是應該輪到以色列內閣對協定的解決作出最後決定的時候了。

基氏在飛返耶路撒冷和總理梅爾夫人及她的談判小組舉行深夜會談時，神態表現得很輕鬆。而一名高級美國官員透露稱：戈蘭高地叙以兩軍解除軍事對峙狀態的機會甚高，但他强調「這却要視乎以色列作出怎樣的決定。」

記者被告知有關達成協定的結果將會在下午揭曉。（以色列內閣在下午舉行一個會議）但他們却被勸告不要總是往正面去想。

但在基氏所乘美國空軍專機的機上氣氛却顯示出基氏已接近結束叙以衝突，長期以來所追求達成解除軍事對峙狀態協定的解決階段。

今日天氣預測

吹輕微至和緩南風，部份時間密雲，局部地區有驟雨。最高氣溫將會接近三十一度。

中午十二時天文台錄得室外氣溫紀錄，攝氏表二十九度；濕度為百分之七十九。

高潮：上午五時二十分；下午四時二十六分。

低潮：上午九時五十分；下午十一時十三分。

藏兩條假勞力士錶帶　五金工人破財一千元

【本報訊】五金工人藏有冒牌勞力士錶帶，經檢控後被判罰欵一千元。被告黃國順，廿八歲，五金工人。今晨在西區法庭被控於本年二月七日在結志街三十九至四十九號七樓D座，藏有兩條錶帶，上有假冒之勞力士皇冠標誌，可作販賣用途。被告認罪，由其律師代表向法官求情謂，彼將移民外國，希望法官能予不留案底，以免影響其前途。但法官鑒於被告之行為，如非被發現及時，則可能會使顧客受騙，因予重判罰欵一千元，並留案底。

案情透露：本年二月七日，警方一名督察帶同搜查令到上址一家五金工場搜索，在一小型夾萬內搜出兩條標誌的錶帶，經勞力士錶廠專家鑑定為假冒者，乃將被告予以落案。

偷六罐罐頭一包茶葉　三少年判笞籐與罰欵

【又訊】三名少年，因在餅家偷去六罐罐頭及一包茶葉，其中兩名十四歲被告，在中央裁判署今晨被法官判處笞刑；而另一名十六歲被告，則被罰欵五十元。

被告三人：㈠姓黃，十四歲；㈡姓杜，十四歲；㈢姓陳，十六歲。同被控於五月二十四日，在長洲興隆後街六十一號地下，偷去六罐罐頭及一包茶葉，共值二十元。全部屬陳坤明所有。

被告三少年今晨認罪，並向法官求情。表示祇因一時貪念，希望法官予以輕判，法官遂判處首次兩被告受笞四籐；第三被告則罰五十元。

案情透露：五月廿四日晚上九時卅分，被告三人在長洲好好餅家偷去一包茶葉及六罐罐頭，在逃走時途經大新街，首次被告被警截查，在其衣服搜出上述竊物，兩人均承認偷來。其後警方又再拘獲第三被告，一同落案起訴。

小評　保持免疫標準

由於夏季來臨，醫務衛生處呼籲市民注意飲食衛生，以確保健康，避免傳染病侵襲。昨日，我們曾就夏日飲食衛生問題，籲請市民注意個人衛生，注意環境衛生，以防止一切可能的腸道傳染病。

醫務衛生處更指出本港附近區城許多地方，已有霍亂的傳入。同時該處已特別慎防霍亂出現。該處要大家謹慎飲食，留意採取預防措施。

事實上，在亞洲地區，環繞着香港的東南亞城市，每年均有霍亂發生。由於本港衛生當局的努力與市民的合作，自從一九六九年以來，本港已無霍亂。這顯然是預防工作，做得相當嚴密，有以致之。

誰都知道，霍亂係一種可怕的疫症，傳染極速，後果亦相當惡劣。不過，霍亂菌傳染，必先由飲食傳染而來。在夏天與秋天之間，一切生冷食品及環境較差的地區，最易滋生霍亂病菌。飲食偶一不慎，最易沾染。

所以，預防霍亂的第一要點，自然是注射預防藥苗，其次就是謹慎飲食。語曰：「預防勝於治」，希望大家提高警覺，合力保持本港全體市民的高度免疫標準。

國際紅會已準備　計劃替以叙換俘

【日內瓦廿八日美聯社電】國際紅十字會委員會人士於星期二日說：紅十字會現已準備當叙利亞及以色列達成在哥蘭地區的分隔協定時，安排以、叙雙方交換戰俘。

獄中服刑囚犯　牽涉另宗劫案　再上法庭受審

【本報訊】一名正在服刑中的囚犯，因涉嫌與另一宗涉及三萬餘元的刼案有關，今晨被控於銅鑼灣裁判署。被告暫無須答辯，法官將案押後六天，以候律政司的定斷。被告還押監房。

被告梁兆梧，維多利亞羈留所囚犯。被控於去年十二月二十一日，與在逃人在灣仔高士打道二七三號十八樓C座一家住宅，刼去陳慧蘭、黃烈山、黃志忠、黃滿巖及黃志興現欵六千三百元；四隻戒指值一千七百四十元；三條頸鍊值二千八百元；三隻手錶值一千四百五十元；一張劃綫在廣安銀行提欵的面額二萬元支票與及一本香港駕駛執照。

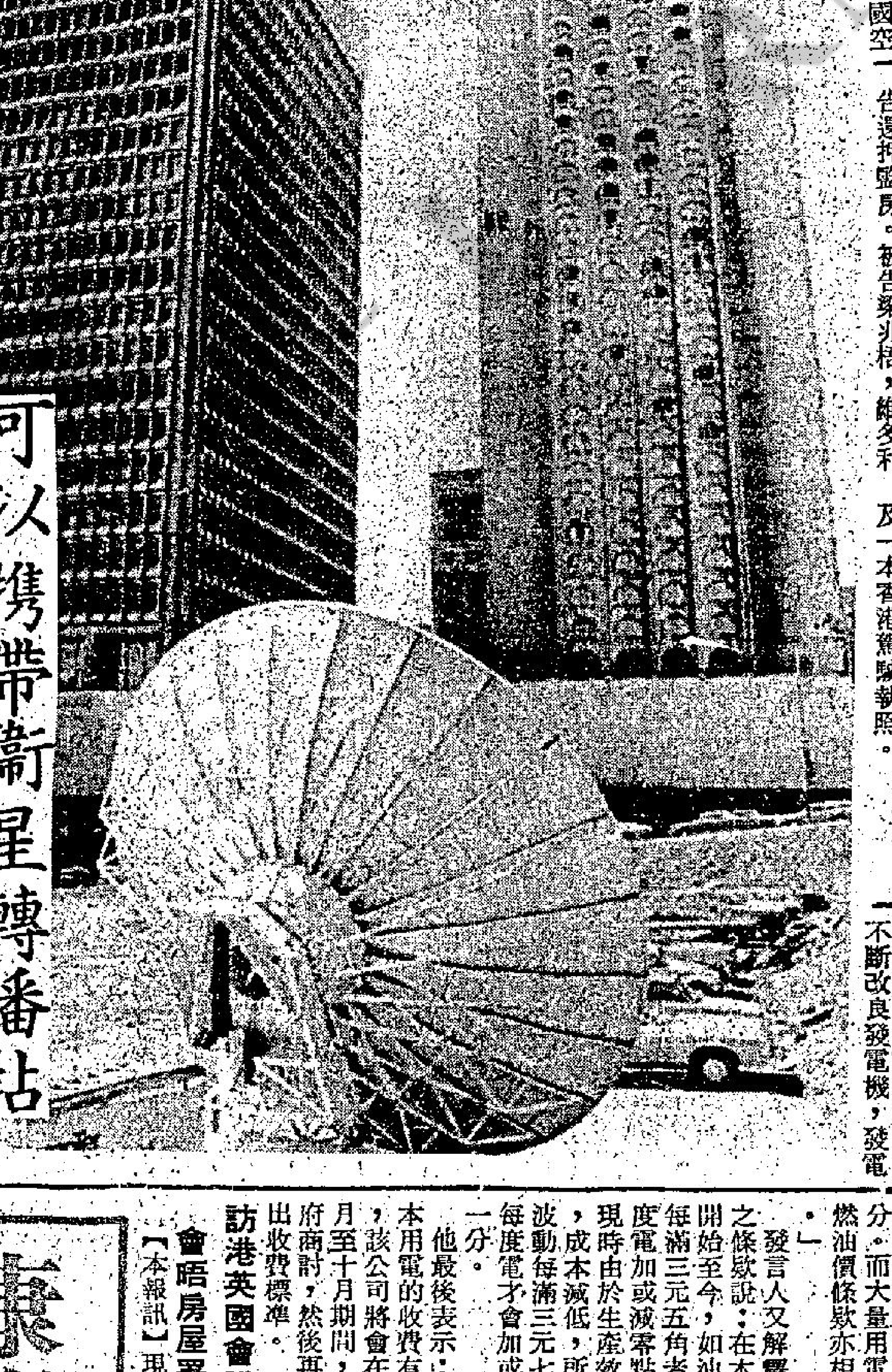

可以携帶衛星轉播站

在蒙特里爾一個停車場設置的一座可以携帶的衛星地面通訊站，將被用以衛星轉播加拿大電報暨電視協會，五月二十八日在伊利沙白女皇酒店舉行集會的過程。（合衆社圖片）

中電七一起減附加費

【本報訊】中華電力有限公司昨日宣佈由七月一日起，減收燃油附加費，照目前燃油價每噸三百三十元左右，每度電可減付零點三分。至於基本收費，亦將會在今年九、十月期間作出重新檢訂。

據中華電力公司發言人表示：該公司減收燃油附加費，並非與中東石油大量供港有關，因為目前本港的燃油價並未降低，但由於該公司不斷改良發電機，發電成本隨而減低。換句話說：一噸燃油可以生產更多的電力。因此，該公司便修改燃油條款，在油價作更大波動時，才會調整電費。

根據中電昨日宣佈的修訂普通價目燃油價格條欵為：

「如過燃油價每噸超過一百元時，每滿三元七角則每度電加收零點一分。燃油價每噸低於一百元時，每滿三元七角則每度電減收零點一分。而大量用電價目之燃油價條欵亦相應修訂。」

發言人又解釋該修訂之條欵說：在本年四月開始至今，如油價波動每滿三元五角者，則每度電加或減零點一分。現時由於生產效率提高，成本減低，所以油價波動每滿三元七角時，每度電才會加或減點零一分。

他最後表示：至於基本用電的收費有否改變，該公司將會在本年九月至十月期間，再與政府商討，然後再重新作出收費標準。

訪港英國會議員　會晤房屋署官員

【本報訊】現正訪問本港之英國國會議員何頓及奇勒將於明日上午與房屋署官員會晤，以瞭解本港之公營屋宇問題。

兩位議員在該署馬頭圍道總部作簡短之會談後，將前往巡視石硤尾重建計劃之工程，及何文田安置區與愛民邨。

當局進行非工業性行業狀況統計

【本報訊】政府統計處現正再次進行統計在非工業性行業內之就業人數及空缺名額。統計之對象包括出入口貿易行莊、酒樓、酒店、銀行、保險業、航空、海運及有關服務，教育及醫療服務，戲院、廣告公司、律師事務所、會計師及核數師事務所、百貨公司等行業。

用以填報就業人數之統計表格業經印備，並已於本（五）月二十二日寄交該等行業內各商號之經理人，籲請彼等將有關就業人數及空缺名額詳細填報，並於下（六）月四日之前將之寄回統計處。

政府統計處發言人籲請所有接獲該項統計表之經理人，將表格準確填妥，並以付訖郵資之回郵信封從速寄回該處。

發言人說：「上次舉行統計時，各商號負責人通力合作，令人鼓舞。希望今次統計亦能獲得商號熱烈之支持。」

他又强調謂：「所有填報資料，均予嚴守秘密，並祇作編製統計大綱之用。該等資料一經摘錄後，即將所有表格在監督下予以焚毀。」

康樂酒樓
早茶四毫　點心元二　特價筵席　照常供應
中環德輔道中一〇七號H四五二四〇七　免費贈閱日報

世界杯足球大賽全部珍聞畫録

球迷恩物　即將面世

內容包括：十六支世界强隊的實力分析；每隊戰將的小史和照片；足球名評論家對世界杯大賽形勢的評述。此外，全部賽程，比賽地點與開賽時間，全部刊齊，同時對歷屆世界杯成績盡錄，作為參考。尤為香港有史以來最珍貴的足球出版物！

全輯五十六頁　洋洋大觀　彩色印刷

戴斯登維新圖强
委任革命性內閣
戴派反戴派一齊入閣

【巴黎二十八日路透社電】戴斯登總統今日改變了法國政府的面貌，委任了十五名以希拉克為領導的大部份為新人的內閣。其中有很多是完全出乎意料者。

最出乎意料的便是沙華那克斯的獲委任為外交部長以接替左伯特。沙氏是一位傑出職業外交家。

新的政府具有強烈技術性之特質，並標誌了與過去的戴高樂派完全拆開，祇保留了一名著名而能幹的戴高樂派人士。

唯一留下的戴高樂派權威人士是嘉爾萊。他被從下台的政府中之國防部長，改任為房屋與供應部長。

戴斯登總統進一步強調他的使法國踏上政治新時代意向，將兩名老的戴高樂派政府的著名敵人邀請入閣——中間派領袖勒卡奴特及塞凡——希萊伯。

沙華那克斯年五十九歲，曾於一九七〇年起當法國駐波昂大使。他的被委為外長，似乎是為了支持戴斯登的誓言，使法國與德國建立良好關係。因為這件事是歐洲共同市場復活的基石。

這個令人出乎意料的外長的委任，祇在西德新總理史密特與戴斯登約定來此間開高峯會議以商談歐洲事件之前三天。

沒有一個內閣人員是知名人士，即使在法國。除了內政部長布尼亞托斯基之外，其餘的人在政治上將沒有什麼推動力。布氏是新總統的知己朋友，似乎將在新政府中掌大權。

除了外長之外，其他主要的國防部長與財政部長，也為比較不甚著名的人物所執掌。

戴斯登原來的財長職位，為福卡特所執掌。後者為前者在財政部工作時的老同事，現為一個銀行家。

新任國防部長沙法蘭是內閣中四名比較不著名的戴高樂派之一，他的獲任該職至少反映了新的總統至少有必要追隨戴高樂派之國防政策。

【巴黎二十八日路透社電】戴斯登總統之全部內閣名單如下：

總理：希拉克
外長：沙華那克
內長：布尼亞托斯基
財長：福卡特
國防部長：沙法蘭
司法部長：勒卡奴特
農業部長：邦納特
改革部長：塞凡——希萊伯
教育部長：哈貝
非洲國家合作部長：阿貝林
房屋與供應部長：嘉爾萊
環境部長：查瑟特
勞工部長：杜拉福
衛生部長：凡爾夫人
工業部長：杜那諾
商業部長：安斯克

尼克遜發表財經咨文稱
通貨膨脹率將減緩
美下半年經濟健康

【華盛頓廿八日路透社電】尼克遜總統今日宣稱，創紀錄的百分之十二通貨膨脹率已在逐漸和緩，他並預言美國於本年較後之時有一種健康的經濟和更好的日子。

在致國會的特別咨文裡，尼克遜警告說，他將繼續抵抗拒減稅與其它是他相信將會減弱對付通貨膨脹的鬥爭之行動等要求。通貨膨脹的主要原因由於糧食與燃料價格之暴升。

他的咨文包括他的經濟顧問委員會一份報告，其中臆料在本年第四季之前，通貨膨脹率將下降至年率百分之七。

這臆測比之政府以前預測下半年通貨膨脹率約為百分之五點五略高一點。

總統的新經濟預測和他的整個樂觀態度，雖說是審慎的，但亦與聯邦準備局主席柏恩斯之判斷相左。

柏恩斯於上週末說，「如果過去的經驗是一種指南，則我們國家的前途將從通貨膨脹而瀕於危險，而通貨膨脹威脅美國社會的基礎。」

總統與其經濟顧問的樂觀預測是有限制的，他警告說，如果沒有在預算和財政上自我節約的一項負責政策，則他們改善日趨下墜的經濟之措施將會失敗的。

總統對於他的貿易法案再度採取攻勢。這法案因國會內有批評蘇聯政策的言論，仍然未獲通過。

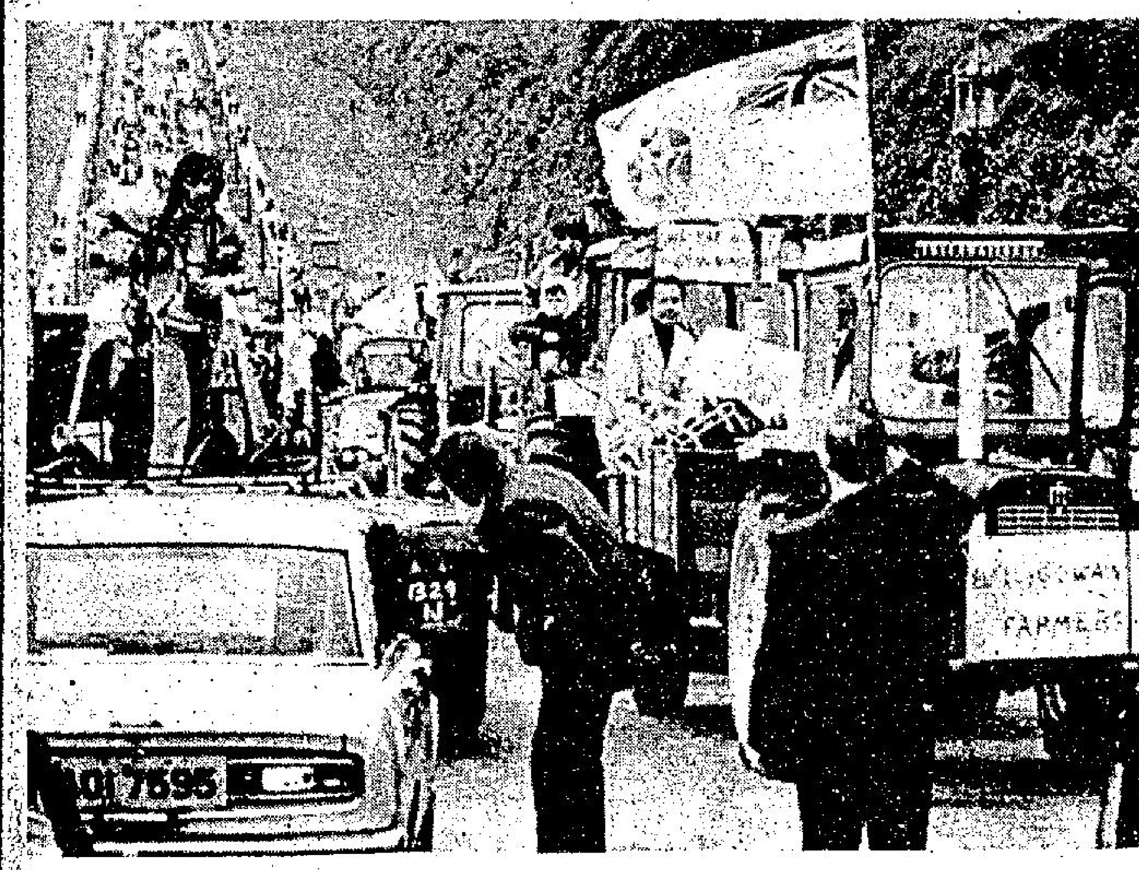

在伯爾法斯特，伸展達四哩長的農夫車隊，駛達阿爾斯太議會的總部門前，進行示威支持阿爾斯太各工會的罷工。（合衆社）

拉昔在北平官宴席上
强調使東南亞中立
不受外國干預控制

【北平廿八日法新社電】中共支持馬來西亞認為東南亞必須成為「一個和平與中立地區」的信念。

周恩來在招待到訪的馬來西亞總理拉昔的宴會講話。

拉昔的訪問於今日下午開始，訪問之目的在建立中共與馬來西亞的外交關係。

向拉昔舉杯時，中共總理說，馬來西亞建議把東南亞變成一個和平與中立地區，反映出居於在該地區的人民「擺脫外國干涉和控制」的意願。

周氏說：「東南亞的事實，表現超級大國的侵略與擴張，對於該區之和平與安全，是危險的主要來源」。

他繼續說，中共與馬來西亞關係之正常化將展開「新的一頁」。強調每一個國家奉行的社會制度是每一國人民自己來決定的事時，這中共總理說，政制不同的國家之間關係必須基於和平共存五原則。

拉昔致答詞說，把東南亞成為「一個和平、自由與中立區的建議是來自所有亞洲國家，而它們認為這建議是未來及持久和平的基礎」。

他補充說：「歷史上，中國對東南亞經常有極多供獻」。以互相瞭解和好意的精神，他深信中共對於促進東南亞和平共和諧之宗旨，可能扮演一有建設性角色。

拉昔稱，兩國之間雖有不可忽視的異見，但他斷言馬來西亞已選擇「合作的國際關係而不是衝突的國際關係途徑。」

印罷工浪潮過後
數千工人獲釋放

【新德里二十九日路透社電】印度政府已下令，把在歷時三星期的罷工風潮中根據緊急法令而逮捕的數以千計鐵路罷工工人釋放。

在昨晚的釋放命令中，第一個釋放的是全印度鐵路工人總工會會長法蘭第斯，他是這次要求加薪的罷工風潮中的主要人物。

當他步出此間的提哈監獄時，他對記者說：昨天終止的罷工已獲得重大勝利。

他說：他由五月二日被捕之時開始，即不許與其同僚聯絡，唯一能到監獄探問他的，是他的太太。

內政部長向各省政府發出訓令，把根據一九七一年印巴戰爭時所頒發的「保障國內安全法例」而被捕的工人釋放。該法例迄今仍屬有效，因此政府表示，根據該法例的規定，這次鐵路罷工是不合法的。

鐵路部副部長瓜里西說：需要一個月時間，才可以使鐵路系統恢復正常營運，正常在一日內差不多有一萬一千班次火車行駛和運載超過五十萬噸貨物。

大陸報紙論文稱
羣衆政治運動
是生與死鬥爭

【香港廿九日合衆國際社訊】中共報紙說，現時在中國大陸所進行的群衆政治運動，是「一項生與死的鬥爭」。

人民日報在最近一篇論文說，這次鬥爭，對於「由誰將人塑製出來以及何人到底獲勝」至有關係。

依照最簡單的語句，這是指在毛澤東去世的時候由何人接班而言。

目前并無出現若何得勝者，因此在競逐派系中的主要論點，似乎是這次鬥爭，應運用言詞抑或用較強暴的手段而進行。

用筆名米蘭，撰述的那篇人民日報論文，似乎主張採取較強暴的鬥爭途徑。米蘭顯然是一個高級黨領袖的筆名自現時的運動開始以來，他即已成為中共黨報內許多重要論文的撰稿人。

該論文說，「社會矛盾，祇有透過鬥爭和實現革命改革方可推動歷史前進。共黨的哲學，就是鬥爭哲學。放棄鬥爭，就意味着退化，崩潰和修正主義。」

尼氏告知俄官員
友誼是最大財富

【華盛頓廿八日美聯社電】計劃於四個星期內，前往莫斯科舉行高峯會議的尼克遜總統今日告訴到訪的蘇聯地方行政首長代表團說，「友誼是最大的財富。」

這代表團團長李亞斯科回答說：「這話的確不錯。」

這代表團應美國全國州長會議之邀，現正在美國觀光遊覽，並計劃訪問俄克拉荷馬、俄明、加利福尼亞及華盛頓等州。

尼克遜總統的暫定計劃是將於六月廿四日在克姆林宮，開始高峯會談。

【北卡羅來納州沙羅特廿八日美聯社電】副總統福特今日說，他與尼克遜總統的私人關係一如以往的良好。

福特在記者招待會說：「總統與我已有、現有並預期將有極良好的私人關係。」

福特否認他本人與尼克遜之間有裂痕的報導。上星期，副總統曾批評尼克遜拒絕供給衆議院司法委員會更多水門案之證據。

福特說，在星期二早上的華盛頓內閣會議中，尼克遜曾幾次頌揚他作為副總統的表現。他說，水門事件未在內閣會議中討論。

【華盛頓廿八日法新社電】五角大厦今日消息，撤軍限期距今祇有一個星期，但約有二萬五千至三萬的北越軍隊仍在寮國。

這消息說，看來，河內未準備於六月四日把所有它的軍隊撤退回國。六月四日是所有外國軍隊必須撤出寮國的日期。

這五角大厦消息說，寮國國內的泰國軍隊已經撤回泰國。

歐洲金大幅下瀉
創三個月來低點

【布魯塞爾二十八日合衆國際社電】星期二日美元價格在歐洲市場榮辱互見，但大部份甚為堅定。黃金價則跌至三個月來最低價。

蘇黎世的銀行界說：黃金價在一天中跌了四點七五美元，而每安士以一五五美元收盤，大部份是為了法國在戴斯登領導下之經濟政策未有確定，而經營者持觀望態度所致。他們說，這個下跌並不是為了有人大量拋售所致，而是為了缺乏之需要。收盤價是本年二月二十日來之最低價。

星期一是倫敦之銀行假期而無市。星期二日非正式的報價為每安士一六零美元，但官方的成交價為一五七美元，結束時為一五四美元，這是二月二十二日以來之最低價，雖然是非官方的價是一五六美元。

北平千方百計打擊蘇聯聲譽
利用俄運動員行為
抨擊蘇聯體育道德

【東京二十八日美聯社電】一項北平廣播在星期二日抨擊一名蘇俄運動員的行為。

中共官方「新華社」的一項廣播稱，在華沙、柏林、布拉格、莫斯科的四角腳踏車比賽中，蘇俄的腳踏車選手里卡佐夫用腳踏車衝撞波蘭選手史索達，並將他撞下腳踏車來，事情是在五月十二日各名腳踏車選手駛車進入波蘭斯德T市的運動場時發生，其後里卡佐夫被取消比賽資格，此項決定並且獲得看衆的歡呼喝呼。

「新華社」稱，這是另一次蘇俄腳踏車選手溢出的卑鄙行為。

較早時，「人民日報」曾譴斥蘇俄曲棍球隊在世界曲棍球錦標賽中的粗野表現。

義大利驚人政治暴行
反法西斯集會中
計時炸彈突爆炸
造成八十餘人死傷慘劇

【義大利布雷沙二十八日路透社電】今天一枚放置在垃圾桶的計時炸彈，在此間一個人數甚衆的反法西斯集會中爆炸，結果有六人喪生和七十九人受傷。

最少有三十六名傷者傷勢嚴重，有七人已瀕於死亡，這次事件的死亡人數可能成為義大利戰後最嚴重的政治暴行。

這枚炸彈是在這個義大利北部城市中心一個廣場中爆炸，當時該廣場聚集有數千人。當時正下雨，為了躲避這個傾盆大雨，大多數人都擠在一起。

在布雷沙出世教宗保祿，亦發出同情和弔慰文告。

爆炸是在這次民衆大會剛要完場之前發生。該大會的舉行，是當地一項四小時罷工行動的其中一部分，抗議所謂法西斯在該區的煽動行為，該區曾有超過二十名右翼分子因煽動和私運軍火罪名而被逮捕。

當最後的一位演說者在廣場另一端的一個講台上結束他的演辭時，目擊者聽到一聲可怕的巨響，跟着便是人羣在逃離現場時發出的驚呼和極端混亂情況。

在這次事件中，有兩人喪生，另有四人在送院途中或在醫院內死去，死者中有三名是婦女。

義大利各工會立即號召明天舉行一次四小時的全國大罷工，來抗議「法西斯份子暴行」。

總統利昂和教宗保祿發出同情和弔慰文告，而新法西斯黨秘書阿美倫第亦對這次死亡事件表示惋惜，並要求政府作出强硬行動。

今天的暴行，是自從一九六九年十二月一枚炸彈在一間米蘭銀行內爆炸，使十六人死亡和八十八人受傷的事件以來最嚴重的一次。

又去年五月，米蘭警察總部舉行一項儀式後，有人投擲一枚殺傷性手榴彈，碎片使到四人遇害和大約四十人受傷。

圖片說明：在義大利的布雷沙警察和示威者站立在兩具被一枚炸彈所殺害的屍體附近。這枚炸彈是於五月二十八日在該市中央廣場的一次反法西斯暴行集會中爆炸的。（合衆社）

舒密特周五赴巴黎
與戴斯登進行會談

【西德漢諾威廿八日路透社電】西德總理舒密特今天說：他將於星期五日前往巴黎，與法國新總統戴斯登舉行會談。

舒密特當時在一個記者招待會上致詞。波昂消息靈通人士說：他約於星期六日正午返回波昂。

【波昂廿八日法新社電】西德總理舒密特今日對法國新總理施華說：為着「歐洲的進展」，他們的共同任務是「加強及擴展法國與西德的關係。」

舒密特的上述聲明是出現在祝賀施華獲委為法國新總理的賀函內，該函件並曾在此間公開。

舒氏在提及追隨由前西德總理勃蘭特及在已故法國總統龐畢度執政的法國政府政策時補充說：「我敢肯定，我們未的來合作將獲得我們的前任人所灌輸給我們的坦誠及互相諒解的精神。」

以黎軍隊邊境衝突
雙方砲戰達四小時

【貝魯特二十八日法新社電】此間消息靈通人士說：黎巴嫩和以色列部隊，今天在黎境內近南部和東南部邊界處，發生衝突。

在南部，當黎巴嫩砲火轟擊兩支企圖在阿塔朗鎮利馬朗村附近的丘陵地帶建立陣地的以色列巡邏隊時，一次四小時的砲戰便跟着發生。

在東南部，在執門山麓處，差不多每日發生的衝突仍繼續着，黎巴嫩砲火阻止了一次以色列佔領近察巴爾村的兩個小山的企圖。

四月二十七日開始在山腳處發生的衝突，是以色列在執門山邊界以東對抗敘利亞部隊的延伸行動。

南越政府昨否認
阮文紹特別助理
疑是共諜被軟禁

【西貢二十八日美聯社電】南越政府主要發言人於星期二日否認，阮文紹總統的特別助理阮文安因為懷疑與共黨間諜網有關而被軟禁。

發言人裴保直說，四十歲的阮文安被軟禁的報導是錯誤和無根據。

裴保直指出，阮文安被阮文紹總統革職，而他的職位被廢除。但裴保直說，這是純粹財政理由。

裴保直說：「阮文安目前仍然是第三級的行政人員，政府的官員，而他仍在西貢。」

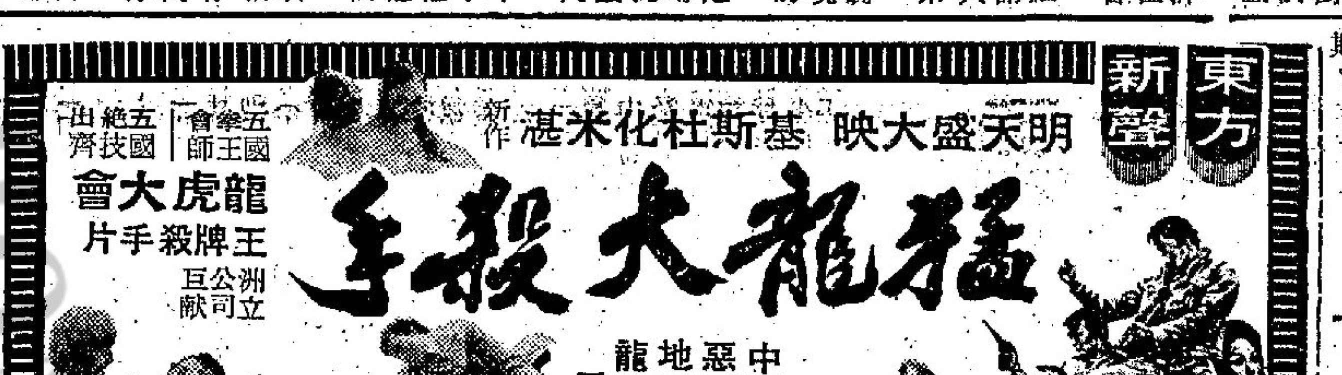

工商日報 資格夠老 消息快確 言論公道 出紙多張 祗售兩毫 刊登廣告 收效尤高 一紙風行 有目共睹

東德能否一鳴驚人？

【柏林廿八日路透社電】東德首次參加世界盃，被認爲是該項比賽中最令人刮目相看及具有威脅性的隊伍。

在兩年前左右，他們以不俏的態度與蘇聯在西德奧運會上打成平手，各得一面銅牌。

但現在世界盃中，他們滿懷目的而來，可能奪走世界盃也說不定。

從領隊畢治拿最近的公開發言看來，東德是屬於「中型」的隊伍，但卻有着潛力。畢治拿說：「我們想藉此項錦標賽中盡量提高水準，並奪得一個好席位，我們希望能打進第二週決賽，成爲八強之一。」

澳洲是他們在第一週的首名敵手，他們將於六月十四日在漢堡對壘，四日之後，他們將在西柏林對智利。

而東德與西德交鋒是無法估計的，但觀察家希望他們能打進第二週。

一九七三年可說是東德豐收的一年，他們除了打進決賽週外，在國際賽中亦收穫不少，計十場一和二敗。他們今年的熱身賽中，均以一球擊敗比利時及捷克，在瑞典比賽四場，三場勝利，共射入十四球，再以勝利之餘威以1比零擊敗挪威。

東德各組足球隊均有成就，包括有廿三歲以下的隊伍，幾乎可以取得歐洲盃冠軍及歐洲盃賽冠軍。而大部份球員均是聯賽冠軍麥迪堡的球員。

在畢治拿所選的廿二名球員中，有五名是麥迪堡球員，該廿二名球員均是東德最佳人馬，他們均有射門及製造射門的本領。

最近這支東德隊在防守上頗佳，有把握，亦有突擊的能力，埋門叩關亦有，比之以前的國家隊，有過之而無不及。

不管政治及理想存有歧見，幾乎所有的球迷均會對他們予以支持，但對西德就可能例外了。

他最理想的聯防將會是盧加、莫比爾、畢納斯强、龐馬蘭基及奇斯察。

在他們的挪威對一仗中，龐馬蘭基由於病沒有上陣，他是麥迪堡奪得聯賽冠軍的功臣，而奇斯察由於膝部嚴重受傷，可能被除名，而他是在挪威一仗中最主要的功臣。

在守衛上，將會是白蘭殊、卻祖域、威斯及佛列慈或傑慈那要看佛列慈傷勢能否復原而定。

此外，奇格來是被稱爲歐洲最安全及最敏捷的守門員，前鋒的射手有杜加，他是一名有六十一次國際經驗的球員，並有史格加及羅爾等。

史格加有像鰻子一樣的射球技術，他的責任是作爲射手的烟幕，而羅爾則是一名很强的左翼。在歐洲的足總盃中，獲得國外人的讚賞。他効力於萊錫隊，先後淘汰了英國的狼隊及華士城隊而進入準決賽，然後敗於托定咸隊。

假若畢治那所選的前鋒射手不合理想的話，尚有兩名麥迪堡爾員可以接替，就是史巴華沙，他在球會中的成績勝於國家隊中的成績；而另一名是賀夫曼，他是一名青年球員，善於盤球過人。在以下廿四名東德球員中，其中有兩人因傷已能被除名。

守門員：奇格來、布樂治茲、費斯。

守衛：佛列慈、白蘭殊、威斯、卻祖域、奇察、威斯利茲、哈文。

中場：盧加、施權、傑振、奇斯察、迪爾、龐馬蘭基、史諾費斯、印斯查。

前鋒：史格加、杜加、羅爾、史巴華沙、賀夫曼、窩哥、史狔寧堡。

東德以前世界盃記錄：一九五八、一九六二、一九六六及一九七零年均在初賽中被淘汰。

杜加 DUCKE

史格加 STREICH

東德鋒綫主將

工商晚報

體育

四天內兩場球賽改期
南精蓄銳爭奪銀牌 形勢仍有利於精工

有何所見

銀牌決賽「南精大戰」改期，將遠盃的比賽也隨而展延，主要的原因爲南華、精工兩隊有十個球員入選。倘若今晚舉行督憲盃賽，將會影響南精兩強在銀牌賽及聯賽爭霸，目前這兩項錦標均爲南華與精工對峙的局面，而本星期日（六月二日）的銀牌爭霸戰，也可以看出聯賽雙雄爭奪錦標的形勢，奪得銀牌的一隊，將加强了爭取聯賽冠軍的信心。由於上星期日銀牌決賽因雨改期。南華梁兆華、袁權益，精工何新華、胡國雄等四人，多了七天休息的時間，使這幾員曾經受傷的好手，屆時可演出較佳水準，將使銀牌爭霸戰更精采。雖則上週日賽事因雨改期，南華較精工爲有利，但卻可使銀牌決賽能夠拉成均勢，聯賽的盟主爭奪，可能也間接帶來影響。

如果銀牌決賽已於本月廿六日舉行，而又已決高下的話，則今晚將上演督憲盃賽，而聯賽「南精大戰」也可能於六月二日如期舉行，是則六月五日的聯賽南警對抗，將成爲球季的尾聲，然因銀牌決賽及聯賽「南精大戰」，已於前日由足總重排賽期，因此本星期日南華與精工作銀牌爭霸之後，「少林軍」接踵而來的賽事，爲與警察在聯賽的對抗，雖則南警之戰强弱懸殊，但南華爲了爭取入球紀錄，卻使這仗的競賽氣氛提高，警察也不願在告別甲組的階段而致慘敗，將予「少林軍」以强烈抵抗。

少林軍要爭取入球 南警之戰亦有刺激

精工與南華上屆同分，以得失球率而決定冠亞軍，本屆聯賽雖然不一定有同樣情形，但現時精工在球季方面仍佔優勢，在聯賽積分表上，精工現爲廿五戰十七勝四和四敗，射入七十五球，失三十五球而得三十八分。而南華則爲廿四戰十六勝四和四敗，射入五十三球，失廿一球而獲得三十六分。在比賽方面得球減失球的剩餘額，精工盈餘四十球，而南華則尚餘三十二球。比對相差八球，換言之，南警對抗，「少林軍」要淨勝八球，才與精工拉成均勢，雖則聯賽首循環南華勝警察六比零，但經過銀牌決賽後南華僅休息兩天，即須再上陣，警察則有以逸待勞之利，南華要淨贏八球似乎並不容易，倘不能與精工拉成均勢，則聯賽「南精大戰」即使打成和局，精工亦可蟬聯冠軍，故在本星期日銀牌決賽，而又能夠決勝負的話，則精工也較爲輕鬆，而爲緊張的將爲南華。

爲督憲盃改期，固然因銀牌決賽兩度改期，而產生的間接影響，但倘若銀牌爭霸已期賽過，今夕的球賽能否如期舉行仍難預料，如果經過一場「大戰」之後兩隊勁旅因受傷疲影響的話，入選球員也有中途免役的可能，今次足總及華協兩隊的入選球員，南華與精工的入選球員較多，華協隊的南華球員有仇志强、陳國雄、梁兆華、袁權益四人，精工則有何新華、陳鴻昌、胡國雄等三人。足總隊則有精工積奇、鼻紐與戴歷。而這十個入選球員之中，梁兆華及袁權益在「南愉」之戰受傷，胡國雄與何新華則在「精消」之役受傷，兩個爭霸的球會亦希望避免曾經受傷的球員入選聯隊而致不幸觸傷舊患，故在選陣與編排賽期方面，也每因賽事太密而致發生間接的影響。

銀牌「南精大戰」，將爲最惹人矚目之爭霸戰，勝負可能影響聯賽冠軍的爭奪。因爲獲得銀牌盟主寶座的一隊，也加强了爭取聯賽錦標的雄心。雖則銀牌決賽展延一星期舉行，使南華及精工的受傷球員有較足够時間療傷與休息，但攻力較强的精工，似乎仍可估上風，爲了打破了十一年來銀牌年年易主，希望獲得蟬聯冠軍。精工不欲在兩項錦標的「大戰」之前派兵參加督憲盃賽，足見對於銀牌及聯賽兩大錦標志在必得，南華的後防將會遭受很大壓力，除非「少林軍」够「一世够運」，照雙方實力及近況而論，精工達成「衞冕」的成份似乎很高。

由上星期日起至今晚，四天之內有兩場球賽改期。使南、精兩隊的傷兵有休息機會，表面上看來，似有利於南華，但實際上獲得優勢的卻是精工。如果「南警」之戰較爲劇烈，則聯賽爭霸戰上演的時候，精工已佔以逸待勞之利。

南華體育館奠基禮 昨由港督親臨主持

南華會勵工興建之「南華體育館」，如期於昨日在加山總會舊址（已拆卸）舉行奠基禮，由港督麥理浩爵士主持，到有政府首長暨該會會長主席，執委及來賓數百人。會後在保齡球場樂園舉行雞尾酒會，儀式相當隆重，主席黃炳禮，會長胡法光分別在會上致詞，港督亦作簡短勗勉，隨由設計體育館之劉則師鄧志舜向港督呈遞灰匙[illegible]督行奠基禮。

港督輕車簡從，只穿短袖夏威夷恤衫，沒有結領呔，與穿西服煜然的迎接人羣相映成趣。

奠基地點在原日之露天手球場的空地，即現在保齡球場旁邊，該會上月已選出幾位重臣進行奠基禮之籌備工作，在建築地盤內佈置出一個相當美滿的臨時禮堂，上有帳蓬與吊扇，主席台選用鋼管構成，四週[illegible]。

雖然烈日當空，但來賓尚不覺得過於辛苦，南華會自己訓練的救傷隊與男女童軍，列隊站於四週，秩序井井有條。基石以中英文刻着「南華體育會館基石，香港總督麥理浩爵士立，一九七四年五月廿八日」的字樣。銀製灰匙鑴成之後，以錦盒盛載呈送港督留念。

坐於主席台上的除港督與會長胡法光及主席[illegible]森、雲大棉、周志强、羅慶光、何世杜、陳鳳爵夫人、郭志舜與港督副官等合共十一人。

現任南華會主席黃炳禮，又是籌建體育館之負責人，他在致詞中表示，該會在一九零八年由一群愛好足球運動之學生發起組成，初時名爲南華足球會，會員只得五十人，其後歷經過有心人士輸財輸力，不斷發展，更承港府疊次撥給運動場地，由是會員日衆，運動種類亦告大增，數十年來，訓育人材不知凡幾，影响香港體育風尚亦至大。

黃主席又表示，南華會在一九五三年（二十年前），在加山興建出香港第一座石屎看台的運動場，可容一萬七千人，並有夜燈設備，又在一九六六年興建出香港第一間擁有四十條自動化球道的保齡球場，今又動工興建多層體育大廈（大部份爲七層，另三分之一爲十一層），內有停車場，保齡球場、健身房、大會堂、各部活動場所、辦事處、厨房浴室等。

據悉建築費初時爲八百萬，後因百物騰貴，增爲一千二百萬，（有人認爲會達一千五百萬）內中歷年積蓄及向銀行借款約四百萬，連同會庫所存四百餘萬盤，以保齡球場之經常收入，以從事興建，計劃兩年內竣工。

世界盃勁旅備戰忙 荷蘭已臻大勇 巴西力斂鋒芒

【布魯塞爾廿七日合衆國際社電】保加利亞與荷蘭均有一個很快樂的週末，而東德與巴西僅能享受過去熱身賽的結果，但阿根庭、扎伊爾及海地卻仍未感到滿意。

在世界盃決賽開幕之前，入圍的隊伍已進入緊急狀態加緊訓練，而且在本週內還有一連串的練習賽。

保加利亞在上週末以六比一大勝北韓，而荷蘭於星期日在其本土以四比一擊敗阿根庭世界盃代表隊。撇開賽果來說，保加利亞卻在上半場於泥濘的場地下作賽未見得如何佔上風，僅在下半場才控制戰局，相信在週末當他們與英國作一場熱身賽的時候，他們將會感到困難。

荷蘭方面，他們對阿根庭的一仗的表現，是一場成功的賽事，阿根庭的教練拿度紮表示：「我們在今日比賽中真受到教訓了。雖然我們勝法國一比零，和二比二賽和英國，但今天我才真正領會到荷蘭的真正足球技術。」

阿根庭在星期一便離開荷蘭前往弗羅倫斯與當地代表隊作賽。

荷蘭的一位高級人士指出：這是荷蘭的偉大日子，星期四他們在首次熱身賽中以二比一擊敗[illegible]

當荷蘭以絕對的優勢擊敗阿根庭之後，荷蘭教練米高士毫無保留地表示：「今的戰果顯示出我是最快樂的一人。」當米高士轉隸巴斯隆拿之前，領阿積士踏上成功之路，他是告魯夫轉會到巴斯隆拿的幕後得力人士，並替巴斯隆拿踏上西班牙聯賽冠軍的寶座。

雖然東德在星期四中以一比零僅勝挪威一比零，但是那一仗仍是他們第十二場的勝利，雖然這一仗他們的前鋒取得較多的攻勢，但仍未能取得較多的入球，然而他們的守衛卻表現得很出色。東德已安排另一場比賽與英國作賽，相信這一仗他們會有更佳的演出。

假如他們的後勁較佳的話，巴西將會有較佳的戰績，雖然他們僅能以三比一擊敗西德西南部選手隊。但是他們的鋒綫仍是世界盃參加隊伍中最佳的一隊，在星期四他們將在法國與一支法國隊作賽。

海地這支中美洲異軍，在星期四以一比〇勝荷蘭聯賽第十名的羅達隊，但在星期三卻敗在另一支A二六七勁旅的腳下，紀錄是一比三。

在過去數星期內，扎伊爾的南斯拉夫籍教練伊爾，則是最失望的人，雖然他極力把他從歐洲足球所學來的東西灌輸到其隊員身上，可是並不成功，在本月最近的一場比賽中，以〇比三敗於AS羅馬隊，這仗是他們第四場敗仗，雖然他極力指出他的隊員仍未在最佳狀態，但他們在兩天前以一比二負於弗羅倫斯球會及曾兩度負於瑞士的乙組隊伍。

足球比賽票價 下屆勢將提高 最低三元最高爲十元

【本報訊】在百物騰貴的情況下，球賽的入場票價亦將會在下屆球季增加。大球場的高價票七元將提升至十元，五元則會加至六元，東看台四元票改爲五元。南看台（大鐘底座位）則由二元改爲三元。花墟球場方面，現有票價爲由劃一票價的二元、三元半及五元增加至三元、五元及七元。

在上次甲組球會代表座談中，也曾談及此問題，大部份代表均認爲在來屆各球員的工金均會提高，而且在本屆球季內，除了一兩間球會外，絕大多數球會均告虧蝕不少，因此，提出增加票價是理所當然。

據一位甲組球會代表透露：因爲在本屆球季初，球票已增加了，所以在未來的球季中再度增加票價，恐被一些球迷有所誤會。查球會的支出數字十分龐大，雖然由七元增至十元，亦不過是增加百分之四十二强，當然遭到對於球迷的負担是不小的，但對於球會的幫助亦有限，何況現在的球會已不斷的向外地班的兵，所支出的一切費用亦多，無論如何，球會要求加價，確屬是非得已。

民政署籃球賽 已有十隊參加 籃壇宿將再作馮婦

籃球圈

香港業餘籃球聯會與民政司署合辦的「何鴻燊盃」籃球賽開始接受報名後，雖定期於六月七日截止，惟各區民政司署已積極組隊參加，據聞已有十隊準備參與比賽，由於現役球員有限分制度，業已息影球壇的宿將，多於區內人士邀請而決定東山復起，將使此項籃球比賽更爲熱鬧。由於高掛球鞋的當年名將再作馮婦，與現役甲一組好手合作，亦使年青的球員從觀中欣賞宿將的優良基本技術與經驗，籃球界人士認爲有助於籃球技術的發展與提高水準。

籃聯所訂定舉辦民政署盃的章程，規定現役甲一組球員以兩分計算，甲二組及乙組球員以一分計算，每隊甲一組球員不得多過兩人，而同隊的甲二組球員祇限一人。倘無甲一組球員參加，則有分球員不能超過四分。有分球員的限制，以參加一九七三至七四年度聯賽及銀牌賽爲標準。各區組隊參加，均依照規章所限定的有分球員，以配合新秀作戰，但爲加强實力及使年青球員技術能加速成熟，多已決定邀請已高掛球鞋的名將復出，據聞已允再作馮婦者，有吳乙安、黃國揚、劉淳斌、丘振雄、張介忠、黃錦棠、馬鴻堯等，另有一群籃壇宿將亦有及鋒而試，以負担起扶掖後起的重任。下月十六日開賽後，此項集現役好手、籃壇宿將及後起球員而組成的各區勁旅，預料將有劇烈的爭持，屆時精采與緊張的程度，預料與聯賽甲一組勁旅對抗未遑多讓。

南華體育館奠基禮：港督麥理浩爵士，昨日主持南華體育館奠基禮時致詞，港督穿夏威夷恤主持盛典，與該會各首腦之畢挺西裝相映成趣。（李就攝）

亞運會採用 亞米茄電腦顯像計分儀

亞米茄最近完成了在歐洲之第一隻「電腦顯像計分儀」，構造精密，外型美觀，專爲德黑蘭體育館而設，將於一九七四年九月份在德黑蘭舉行之亞運會中使用。「亞米茄電腦顯像計分儀」除具備其他先進計分儀之優點外，字體及大小均採用電腦記憶系統，並且有下列三大特點：（一）可顯影卡通，（二）可顯影電視圖畫，（三）可顯影電視錄影機之影片，影像之層次均由不同光度之燈泡顯示出來。畫面光度可以控制，運動員抵終點的圖片及足球比賽之入球情況等均可以在最短時間在螢幕顯示出來，計分牌上之字體可分大、中、細三種，並具用以下三個方式作遙控：（一）鍵盤，（二）螢幕，（三）打字電報機。目前「亞米茄電腦顯像計分儀」所採用的文字，至於其他文字如波斯文及拉丁文尚在進行中，設有一零四條線，而每條線附有一七六顆燈泡，共成一八三零四顆，在計分牌右邊的項目指示燈不計算在內。

港督麥理浩爵士昨主持南華體育館奠基禮。

烏拉圭隊出發 總統主持授旗

【烏拉圭蒙特維多廿八日美聯社電】烏拉圭總統昨日在此間爲該國世界盃代表隊前往歐前夕餞行。

烏拉圭總統授旗與該代表隊，隊長馬斯力稱他：「我們知道如何行事。」是指在世界盃比賽而言。

烏拉圭將會於六月十五日與荷蘭比賽，該組中包括有瑞典及保加利亞。

教練潘達訓示各球員，並在阿根庭與荷蘭對抗之戰中，研究該兩隊的陣型，比擬定破敵之計。

烏拉圭世界盃代表隊取消在此間與一支巴西隊作戰，那是由於天氣不佳。該隊將於佛羅倫斯與雅典的奧林西高球隊交鋒，然後飛往他們西德迪亞斯堡總部作集訓工作，六月初他們將前往漢諾威與荷蘭在世界盃賽中對抗。

馬經

賓鹿馬多贏馬少 伊丹尼將任主帥

論馬 張基

賓士馬房現有馬匹五十八匹，數目與吳鹿不相上下，但由於低班馬較少，相信在班次調整之後，將成馬匹數量最多的一個。

賓鹿在快活谷成立兩季，由於練馬功夫獨到，屬下馬匹出賽時，狀態多能起得恰可，故備受海派大戶看重，實力日益壯大。但此系馬素不打無把握之仗，同時亦兼顧賠率問題，所以贏馬次數不符比例，季內僅得頭馬廿九次而已，相信此一情況，在來季亦不會有太大變動。

白禮棣與賓士聯袂而來，一直爲此廐之主任騎師，兩季來亦見合作愉快，即使盛傳賓白分手之後，其基本坐騎亦間有勝出，不過或囿於條件關係，海派之坐騎卻未能沾手，使其向外發展之勢更趨明顯。

賓廐來季主任騎師一職，當會放在伊丹尼身上，而輔之以游定柱。伊丹尼騎技雖平平，但此系馬十九在各方有利條件足够時始出擊，配搭反屬次要了。

布朗馬房僅有廿七駒，但季內獲頭馬廿七場，成本屆旺財盃得主，有極佳表現。

此廐能有如許佳績，練馬功夫自然不能抹煞，但主要因素，還在聘得魏德禮爲主帥。此子騎技別創一格，末段催騎功架，等閒難攖其鋒，看來本屆英國冠軍騎師寶座，已屬其囊中物，來季捲土重來，將仍替布廐效力，可望有進一步之成績。

布廐練馬手法，並無一定規格，視乎馬匹反應而定，故部份馬匹操練按步就班，部份則以慢跳爲主，甚而有在賽前僅跳一課便出擊者，研究此廐之操練程序，不可一概而論。

此廐馬匹不多，主力亦集中在中上班次，現有在頂班之根州童及番攤，一長一短，相信都可成第一班之中流砥柱，前途展望不差。

第二班布廐有七駒，且多爲質新份子，其影响少不下擁馬十一匹之摩廐，來季值得優先注意的，爲百戰雄師及鑽滿谷，尤以前者潛質優越厚，遲早有升上頂班之日。

此外，第四班的冠驊、第五班的奔得，第六班的寶寶等駒，亦將會替布廐帶來頭馬紀錄也。

摩加利鬥志旺 騎技僅屬二流

摩加利論鬪功夫造詣相當不錯，但放馬身手敏捷，祇不過是整個騎術所佔一部份基本成功一環，例如告魯士放馬身手亦不俗，從騎多年得到盛譽，由盛至衰，始終沒有私底下贈給告魯士一個花號—盲俠。摩加利騎技在圈內人評價不是第一流，儘管他有高度鬥志，賦有崇高職業道德精神，依然得不到第一流騎功評價，主要的理由是缺乏冷靜頭腦，欠缺臨危不亂經驗，他不至有如告魯士有盲俠之稱，有勇無謀，但他好勝之心往往因此而誤大事，回顧他在本港出賽以來，每逢坐騎勝得容易，在不知不覺中他就會直路頻頻回首後望，更因此受到董事一再警告，有些人認爲嬌傲是人性表現，成名太早摩加利，難免有不良動作出現了。我認爲過份嬌傲足以影响前途，所謂滿招損，謙受益。

摩加利大意輸馬今季已有不少例子，眞叻敗於女英雄一役最明顯，當日眞叻成大熱門，會員棚已放離對手兩匹馬有多，馬迷以爲這匹大熱門十九可以穩操勝券，不意騎者此時竟然回首後顧，發覺女英雄後上加箭，一時不知所措，眞叻就在騎者一時大意之下險些陰溝裡翻船，女英雄潛力是否太枯不論，當時環境之下，女英雄欲想爆出大冷門，委實不易，這是摩加利缺點之一。

寶着演出準 升班則吃力

‧趙子龍‧

第二班最後一仗跑一六五〇公尺勝出之寶着，跑出時間一分四十一秒九，成績能保持其水準。

此駒在對上季末班次總調整時，因最後一仗敗於虎驃，僅得第二，逕升上第一班，似乎班次嫌高，故在上年度在第一班出賽一六五〇公尺，一八〇〇公尺各一次，俱落第，於是降入第二班。降第二班後，去年十二月八日，負一三八磅出一二三五公尺，便立即拚搏。結果後上不及以一頸之差敗於喜寶得第二，有點輸得不值，否則爆出大冷門，跟住，再出二二三〇公尺，結果敗於根州童及友誼馬第一，僅得第三，與頭馬根州童有四馬位之距離。不過這是越級參加第一班賽事，能入位已顯不弱。

一月十二日出九七五公尺，當然落第，因前速不够快，路程不合也。

今年一月十九日又參加公開賽（國際騎師邀請賽）亦即與第一班馬混合作戰，雖至一二三磅，亦無能爲力。

二月九日在第二班出二二三〇公尺，負一三四磅即勝出，跑出時間二分廿五秒九，雖然很慢，但擊敗由魏德禮上陣之羅馬神駒，已顯不弱。

二月廿三日在第二班出一六五〇公尺，負一四〇磅結果落第。

三月廿三日在第二班出一八〇〇公尺，負一三七磅則以一頸之差僅敗於幸運時得第二。幸運時跑出一分五十四秒三而勝。

四月十五日出一六五〇公尺，負一四〇磅，則負於勁能一馬位得第二。勁能跑出時間一分四十一秒五。

至季末最後一仗（五月十八日）出一六五〇公尺，負一三七磅，結果又勝出，跑出時間一分四十一秒九，則成績尚能保持水準，亦顯有實力。

此駒上季在第一班出賽無功，可見降第二班立即拚搏，幕後估計認爲在第一班不足，在第二班足够有餘。這是偏於長途之馬，後勁強且演出有準，倘健康狀態無損或退落，則下季仍可在第二班有贏長途之實力。

插班馬上名率高 來季將控制大局

七四年新馬在正式編班，已編入第一班馬表現較好。其中有得順利一匹，編入第一班首次出賽即獲勝一千八百公尺，再出二二三〇公尺則再贏，表現最好。可惜對上一個月在晨課裏受傷，能否養回尚在未知之數。

禡馬是今年之打吡賽冠軍，編入第一班裏祇出賽過一千八百公尺能勝出，跑出好時間，亦可以說有實力。

以打吡賽季軍之資格，祝君長勝編在第一班後出賽未有上名，這是表現較弱者。不過此駒在打吡賽時之表現，顯與打吡的冠亞軍實力有距離，則同編入第一班則未免編得太高，故第一季在第一班無表現，亦不爲過。

編入第二班之七四年馬，四蹄飛一出一二三五公尺立即勝出，其後雖兩三次拚博，俱不能勝，但表現尚有一定水準，故於再得一二三五公尺第二位置時即被提升到第一班去，現已列名於第一班。看此駒升上第一班，祇要補養得有佳態，總會在第一班贏短途，蓋前速可奔，能快放亦有餘力也。

鐵滿谷編入第二班，雖曾勝出，但表現好劣不常，當贏一二三五公尺時，跑出時間比四蹄飛更快，再出同樣路程竟連位置亦不入。其後再跑九五五公尺，又得第二，表現甚好，但再出一二三五公尺，成大熱門竟又連位置不入，如此表現則可謂十分反覆，亦爲七四年馬之高班馬之中有實力而演出最乏可靠性者。

布朗馬房之七四年馬，在新馬初期出賽有表現者甚多，例如羅馬神駒、百戰雄師係其較突出者。在編入第二班後表現卻不理想，尤其是百戰雄師更失人望，在季後期更不報名出賽，則係以有待，且亦有待養好健康故也。

反而實力較弱之快名駒竟能在編入第二班後未幾，出賽即以突出姿態贏馬，則出人意料之外。

太陽皇是打吡殿軍馬，在編班前竟不能勝，但編入第三班後輕易取勝，升第二班後即拚入位置，是爲進度仍未到第一班馬。

金伯爵勝後初編入第三班，首次出賽最長途二二三〇公尺落第，但再出一千八百公尺，則輕易勝出，升上第二班，看來下季在第二班出賽，仍將有機會。

雪蹄奔編入第三班，最初只能拚得位置，後終以超然姿態在第三班勝出，升入第二班則表現尚好。

力驥係七四年馬最初編入第二班部份，經過幾次出賽，終在一二三五公尺一項路程勝出，証明係偏於中短途之馬。

以上是列名第一、二班之七四年新馬概略，大致而言尚令人滿意。

現時名列第一班之七四年馬福馬、得順利、祝君長勝及四蹄飛。名列第二班七四年馬則有快名駒、鐵滿谷、百戰雄師、羅馬神駒、太陽皇、金伯爵、雪蹄奔、力驥等八匹。

七四年新馬在第一季裡未結束之前名列第一、二班之馬已有十二匹之多，且有曾在第一班勝出頭馬者，則表現已比往年同期新馬編班者已勝[illegible]

白禮棣先到星馬 馬彼得也去英國

四方八面 曹霸

無論練馬師、騎師在歇暑期間，都另有他們的別有去處，昨天已談鄭棣池、霍利安及幾位新秀的去處計劃。

馬迷中，可能特別的感到高興者，是陳子銓、李漢明、羅國洲將籍騎師羣中，另有新現象。

有成就而歸，下季在香港耀武揚威，使華白禮棣與詹亞健被馬迷許爲本季演出最博得馬迷好感之兩位。霍利安一度也是如此，但一般的批評，則認爲白禮棣與詹亞健的騎功在霍利安之上。

詹亞健鬥後的狼狽之處，是霍利安望塵莫及的，白禮棣也讓他一籌。

白禮棣的去處，是星、馬，這是他舊根據地。今次係舊地重遊，出賽三天之後，他就飛去澳洲，亦作出場之計，總之，成年都是搵水之時。

馬彼得去英國，照例上吓陣，有機會的話，贏番一兩場，有機會「遊吓河」也無妨。

吉能亦會到英國去，不到年事已老，在英沒有地盤，照例玩吓而已，在香港，他還可以搵得食。

一紙風行 有目共睹

……才可以使鐵路系統恢復正常營運，正常在一日內差不多有一萬一千班次火車行駛和運載超過五十萬噸貨物。

定並且獲得看衆的歡呼喝呼。「新華社」稱，這是另一次蘇俄腳踏車選手造出的卑鄙行爲。較早時，「人民日報」曾譴斥蘇俄曲棍球隊在世界曲棍球錦標賽中的粗野表現。

圖為曾獲兩屆金像獎導演比利懷德，在執導由積林漱主演的「兩代風流」時的工作神態。

喜劇聖手比利懷德

比利懷德是有「喜劇聖手」之稱的美國導演，他執導的喜劇片，不獨妙趣橫生，喜鬧兼具，同時有着深刻嚴肅的主題，如「桃色公寓」嘲弄大都市的小人物，笑中有淚，「花街神女」諷諷風化區的警察，黑幕重重，「紅唇香吻」諷諷追逐名利的人。此外「醉鄉遺恨」「戰地軍魂」「龍鳳配」「熱情如火」「黃昏之戀」等，都是比利懷德的傑出作品之一部份。他最新的影片則為「兩代風流」，依舊是喜劇片，拍攝地在義大利的艾米非海岸，加具島及依之亞島等處。「兩代風流」之前，他剛完成一部名叫「莎洛荷馬斯私記」的影片。

一九零六年六月十二日，比利懷德出生於維也納，沒上過大學，中學畢業後就在維也納日報當記者，後到柏林去任編劇之職，因不滿納粹政府的壓迫而逃至法國，再轉去荷里活。一九四二年，比利進入派拉蒙公司做編劇員，與卻爾斯布朗克特合作，後卻爾斯做了製片，比利成爲導演。比利的作品通常都一身兼製、編、導三職，總計下來，他一共破奧斯卡金像獎提名了二十次。六次得獎中，有兩次是最佳導演獎。

比利雖出生於奧國，但腦裏自少就充滿美國式事物，那是他母親對他說的，而他的名字，也很典型美國化，再加上他一直替荷里活拍片，所以很多人都誤會了他是美國人。

娛樂圈

吳宇森紮得快　伊雷開正戲路

嘉禾新進導演吳宇森，月來忙於在沙田何東樓拍另一部新片「鐵漢柔情」，這是吳宇森在台灣拍了「女子跆拳羣英會」後，執導的第二部片。

由於吳宇森的「女子跆拳羣英會」，受到嘉禾當事人的重視，所以，立即讓他執導這部新片，而且，要他在短期內完成，因爲，嘉禾將接着由他執導另一部新片。

在新榮的導演中，吳宇森可以話得上是紮紅的最快的一位。這部「鐵漢柔情」的卡士很特別，由胡錦、恬婉和于洋等主演。

嘉禾出品的影片，而沒有嘉禾影星參與演出的，當以這部「鐵漢柔情」開始。因爲，嘉禾目前不但自己運開始幾部片還支持好幾家獨立製片公司拍片。在支持的獨立製片公司中，如新天地的「至尊寶」，便是沒有嘉禾影星的新片。

吳宇森對這部「鐵漢柔情」極有信心，所以，拍片的進度非常快。

喜劇流行，伊雷成爲最搶手的喜劇小生，一片接一片的接拍，近大半年來可以說未有一刻休息過，拍的全是喜劇，可見製片家亦視伊雷為最佳喜劇演員。

雖然伊雷近半年來拍片不少，但擔綱主演放映的影片卻不多，就記憶所及的祇有成名作「春滿丹麥」和「阿福正傳」兩部，故此對伊雷影迷可說是吊足癮。不過短期內，將有一部由伊雷領銜主演的民初動作喜劇面世，此片就是大聖影業公司創業作「烏龍教一」。

「烏龍教一」是由伊雷領銜主演，主要演員尚有梁蘭思、黎小田、李家鼎、王青、魏平澳、馮毅、電視台的紅人鄭少秋、沈殿霞、杜平、陳齊等客串演，由年青導演羅棋執導。此片娛樂性豐富，包羅萬有，應可滿足觀衆的要求。

影壇近事　行章

秦祥林有殺力　終得吐氣揚眉

出身於國泰演員訓練班的秦祥林，當時我曾對他下評語曰：這小子一定會走紅的。因爲他外型條件好，高大，俊朗，對異性很有吸引力，是個小生人才。

當然，條件好仍需加上本身的努力，同時也得講講運氣。即如今天頻頻張價，有了「大牌」架子的鄧光榮一樣，秦祥林也渡過了一段黯淡無光的日子，也許由於「國泰」捧人不得其法，那時候他始終紅不起來。

離開「國泰」，秦祥林東混西混，亦混不出什麼名堂。但是，經過了一番琢磨，他在各方面都成熟了，等到李行找他拍「心有千千結」，才使他露出了光芒。

李行之功固不可沒，但亦有刺激因素，那就是迄今見面仍不打招呼的鄧光榮。這「鼠老五」與「鼠老六」，一直沒有一點「兄弟」的感情，一直在明爭暗鬥的。

有一陣，鄧光榮明顯的佔了上風，小秦心裡自是十分窩囊，很不服氣。「心有千千結」雖然在香港票房不過百萬，但在台灣很賣座，可跟鄧光榮的「彩雲飛」媲美，這使小秦舒服一些。而因競爭心理刺激了他，他就特別努力了，終於在白景瑞執導的「好女十八變」（原名晴時多雲偶陣雨）中，他在台灣的票房以壓倒優勢擊敗了鄧光榮，大大的揚眉吐氣！

「好女十八變」僅是台北一地，已收六百餘萬，全省計算是達二千萬，還是近年震動了台灣影圈的一部賣座電影，並破了李小龍的「精武門」的紀錄哩！

秦祥林因該片而變了大忙人，片約應付不了；白景瑞也憑此而掃盡了「霉氣」，重振聲威，一度對他冷落的製片家，又笑嘻嘻的捧着鈔票與合約找上他的家去了！

為本港影圈中人十分注目的「好女十八變」，側聞將排在暑假的黃金檔期推出。

星踪處處　明明

憎人富貴厭人窮

初聽「憎人富貴厭人窮」時，感到講這句話的，必定是個瘋子。既恨別人富貴，一定同情貧弱的了，卻又厭惡人家的窮困！這究竟是甚麼哲學？想來想去，總是想不通。

有幾個明星，本來一起「同撈同煲」，其中一位走運，獲得大導演的提拔，已經升任一流小生，昔日「同撈同煲」者，應該高興，因爲自己的老友「撈起」，關照起來，多一名熟人，總比陌生人好得多。

但在事實上，幾個未「撈起」的卻大表不滿，認為其老友絕無理由紮起，對於其名利雙收的表現，更加表示憤怒，認為那是用不擇手段得回來的，他絕對不希罕。

憤怒的三流明星對走紅的老友大表憎恨之外，理應對還未紮起的，多加勸勉，力求上進才對，但偏偏相反，對來訪的窮朋友，不但不表示歡迎，還面露討厭之色，認為窮人來訪，不是借便是除大有不來更好之意。

至此，我明白「憎人富貴厭人窮」的意思了。

電影圈現實，有此情形，不足為怪，文化圈清高，有此情形，就令人痛心疾首了！

友人有幸，執筆聊生之餘，獲電影公司老板賞識，「重金」禮聘執筆編劇，別無所求，祇求有創新意義，打破死氣沉沉之「行貨」風氣而已。此其時卻有老資格前輩曰：「此後生太胆粗，竟敢接納洋洋數千元之劇本費！」

劇本荒的歸根究底，仍是舊一輩的功利主義太重，「行貨」充場，以及編劇費之低廉可恥造成，如今有人肯試用新人，便有人說「怎敢接納洋洋數千元！」

此情此景，不禁又令我想起「憎人富貴厭人窮」的話來。

欣聞有識之士有見編劇界之可悲情形，乃「揭竿起義」，組成集體編劇小組，力求創新，充實內容，整頓編劇界的「狹窄」主義。

此乃喜訊，不論成績如何，有人肯花心思，花時間，眞正為大家傳播事業貢獻出一分一毫的力量，在此時此地的功利主義社會來說，實在是難能可貴的！

銀色短針　魯??

波丹諾維支有新作

本港影迷對大導演波丹諾維支已不陌生，他的作品，如「瘋狂飛車大鬧唐人街」「大老千與小鬼頭」都在影迷心中留下極好的印象。尤其是愛好藝術電影的觀衆，對他的手法，特別欣賞，他的另一部傑作「最後的電影」遲遲未在港推出，更為影迷所盼望。

「最後的電影」藝術成就及在外地的聲威，遠超過他的其他作品，除提名八項金像獎外，其他如報業協會，外國記者協會，均許為最佳電影。現在已有在港推出的消息。（圖為「最後的電影」片中一場面。）

導演羅拔戴維斯　揭發警界大黑幕

荷里活去年據說在拍片時演員受傷最多的是曲折緊張槍戰警探片「神通探長」，該片因為有許多惡鬥及激烈的槍戰，而且全是快動作，演員多人受傷，其中一人斷了足踝，可見劇烈。

「神通探長」是名導演羅拔戴維斯的新作，他是最善於處理緊張的場面，多年前的一部緊張海上驚險片「無比敵」是他協助導演的，在「神通探長」內，充份表現他的大魄力，別工心計。以前的警匪片，是把警務人員，寫為忠于職守，不愛鈔票的人物，但是新警探片，大膽揭穿警界的正反面內幕，描寫一個機智的副探長，兩頭拉攏，幾面逗水，接受犯罪組織的賄賂，卻伺機立功。

「神通探長」是在阿布奇克城開鏡的，也就是國際政壇紅人基辛格渡蜜月的城市。新墨西哥州的電影委員會，對此片提供不少幫助，可見對該片的重視，其中一委員在片內飾法官，此城的助理檢察官觀巴尼飾演主控官，不少當地的居民，也是片內的角色。

新墨西哥州是一個酷熱的地方，拍這一部以動作為主的影片時每一個演員頗為吃苦，氣溫華氏一百一十度，演員極不習慣，非季候的大雨下降，洗滌了炎熱，演員又受寒冷與潮濕的不適。

「神通探長」的追車在空中拍攝，其他的打鬥與槍戰全部取最新的快動作與快鏡頭，使觀衆如置身其間，有緊張到透不過氣的感覺。

洪治桂籌拍新片　極富有鄉土氣息

青年導演桂治洪負責籌備的邵氏粵語文藝鉅片「成記茶樓」，業已籌備就緒，該片已在邵氏影城召開工作會議，短期內即可正式宣告開拍。

桂治洪日昨表示，這部即將開鏡的「成記茶樓」，將是一部劇幅龐大的巨型文藝片，據初步統計，片中主要演員就有六十餘人之多，因此在角色的安排方面極費周章。

據桂導演透露，「成記茶樓」的主角亦即成記茶樓的主人大哥成，以及片中女主角，一個再嫁大哥成的青年寡婦，他都建議由一流的紅星飾演。至於其他的重要演員他也有一個腹案，但一切都要由公司作最後的決定。

「成記茶樓」是一部根據作家江之南名著「人在江湖」改編的文藝片，全劇情節動人，並極富鄉土氣息，因此未拍業已引起各方的密切注意。

淺彈輕唱

丹鳳

獅子山下，改拍電影

邵氏將購得港台製作的電視劇「獅子山下」版權，改拍電影。以原班藝員及加上邵氏明星，重新製作。

「獅子山下」，是一個十分標準而有意義的電視節目，何必要那些嘩衆取寵，離散人心的「毒草」呢！

「風流怪事」，「兒童很宜」

一部兒童不宜的成人電影「風流怪事」，優先獻映，全部收入撥捐保良局作為教育基金。

此片，又似乎「兒童很宜」了。

幾個數字，炒來炒去

朱牧現在正編寫一個劇本，名爲「三六九與七十三」，劉一帆是劇中一個主要角色。

這些數字，炒來炒去。編劇家眞「江郎才盡」乎？

青山來港演唱

花團錦簇　·大人·

「東昇歌藝團」開幕，青山應邀前來剪綵，以及客串演唱，祇短短數天，他即返了台灣。最近，他將再次來港。本來決定六月一日來，現由於王慧蓮的出境手續不及，極可能會順延遲兩天，等王慧蓮一切搞妥，一起來。故六月一日在「皇都」登台演唱之期，會順延兩天。「皇都」夜總會於六月份展開銀彈政策，青山、王慧蓮之外，尚有不少台灣歌星，先後加盟演唱。

珍妮有驕人的三圍

許多人在會所中欣賞過表演節目，與對最年輕的表演女郎珍妮，有似曾相識之感。他們有一個共同的感覺：珍妮太像歌星張慧了！珍妮祇有十八歲，正是一朵花年齡。她很美，清秀之極。她那白皙似雪的皮膚，眞像會吹彈得破似地嬌嫩。尤其她那具驕人的身軀，突出的三圍，是不少女孩子日想夜想的。珍妮很乖。她除了表演外，祇喜歡就在家中看小說，看電視解悶。

鳴茜是個江湖女

鳴茜自從時裝公司結束後，好像除了唱歌之外，沒有甚麼再能引起她的興趣來。的確，她比從前消沉得多，也老練了很多，十多年的歌唱生涯，使她變得世故，江湖，抱定一切「入境隨俗」。可能由於唱膩了的原故，她已不像從前般有勁道。對打扮方面，也不像從前那樣「刻意求工」，她似個白領階級，準時上班，落班，做着她每晚必做的工作──唱歌。但顯然已不若以往之有濃厚興趣。（圖為：青山）

騷星達玲

演而「休」則「導」

電視播音節目

香港電台

一：〇〇 新聞報告及時事實錄
一〇 時代曲
三〇 粵語流行曲
二：〇〇 粵語新聞
點唱節目
三：〇〇 廣播劇「飛受入誰家」
三〇 陳任半小時
四：〇〇 民間故事「血濺武家寨」
三〇 兒童節目
五：〇〇 報導交通情況
青春樂
三〇 逍遙世界
六：〇〇 粵語新聞
一〇 空中問答
三〇 香港傳奇
「股東」
七：〇〇 粵語新聞
競猜每週最燕歡迎歌曲揭曉
三〇 幽健身強
八：〇〇 新聞報告及特別報告
一五 聽吓、估吓啦
四五 轉播足球
十：〇〇 轉播倫敦粵語新聞
三〇 轉播本台電視節目「針鋒相對」
十一：〇〇 新聞簡報
一五 舊事重提
四五 時代曲
十二：〇〇 天氣報告
新聞簡報
時代曲
二：〇〇 廣播完畢

商業第一台

一：〇〇 新聞報告
天氣報告
一五 歌星特輯
二：〇〇 古今中外「紅樓夢」
三〇 一曲寄心聲
四：〇〇 股市行情報導
五：〇〇 社會小說「濕濕碎」
三〇 天羅地網
六：〇〇 港九時事
三〇 十八樓C座
七：〇〇 美容講座
一五 綜合性節目「東西南北」
八：〇〇 新聞報告
一〇 鏡頭前後
四五 轉播足球「足總對華協」
十：〇〇 點播小說
三〇 秋燈夜語「包裹」
十一：〇〇 夜半無人私語
十二：〇〇 新聞簡報
天氣報告
廣播完畢

商業第二台

一：〇〇 新聞簡報
三〇 祝壽祝婚節目
時代曲
二：〇〇 股市行情報導
新聞簡報
三〇 藝員五線譜
三：〇〇 新聞簡報
股市行情報導

麗的電視中文台

一：〇五 「聰明笨伯」卡通片
三〇 新聞及天氣報告
四五 粵語長片「小薛蛟舉獅觀圖」「鳳凰女、馮寶寶主演
三：〇〇 新聞簡報
三：二五 仙女青萍
三〇 半邊天下
三五 新聞簡報及節目介紹
四：〇〇 兒童世界
五：〇〇 麗的電視劇「失落的風鈴」
三〇 粵語長片「刀劍雙蘭」周聰、陳齊頌主演
七：〇〇 觀點與角度
二五 新聞及天氣報告
三〇 告
八：三〇 七五五劇場
三五 秀蘭歌聲處處
閉

六：〇〇 年青人時間（五：三〇）
六：〇〇 新聞簡報
續播年青人時間
七：〇〇 新聞簡報
〇五 股市行情報導
三〇 小說「雙城記」
八：〇〇 實地轉播本台假座大會堂舉辦「統操三日」歌唱大會
十：〇〇 商業應用文
三〇 經濟學
十一：〇〇 新聞簡報
貓頭鷹中心
十二：〇〇 新聞報告
廣播完畢

無線電視翡翠台

一：三〇 午間新聞
四五 七彩「俠膽仁心」片集
二：二五 七彩「精打細算」
三：三〇 第二劇場「一變」
三五 七彩「綠水英雄」片集
四：二五 七彩「卡通大全」
四五 七彩「齊齊玩」
五：〇〇 七彩「青蜂俠」片集
一〇 新聞簡報
一五 下午茶座「花團好合」由芳艷芬、張英、胡楓主演
七：〇〇 翡翠劇場「榜億」
新聞及天氣報導
七彩「歷寶之夜」
電視劇場「寸草心」
港聞摘要
觀點與角度
歡樂今宵
七彩「霹靂神針鋒相對」
七彩「霹靂神探」片集
七彩「市川崑劇場」（完）

恤苦憐貧　給他們幫助　給他們希望　請捐公益金

新到大量　男女裝泳衣　款式新穎　質料上乘　顏色鮮艷　價錢公道　歡迎選購
台灣民生物產有限公司：九龍尖沙咀彌敦道壹百號（東英大廈）　北角分店：英皇道三五三至四壹三號　旺角分店：荔枝角道廿二號（東興大廈）　灣仔分店：莊士敦道廿號（東生大廈）

奇華著名結婚禮餅　譽滿港九，逢人話好；會經試過，讚不絕口
特備精美餅咭．方便貴客派送
總行　旺角上海街四五八號　電話：K845196
分行　土瓜灣道七十八號E　電話：K648709
分行　深水埗北河街一八九號　電話：K863271
分行　青山道昌華街三十五號　電話：K711612
分行　油蔴地上海街三三〇號　電話：K844901

香港商科語言書院　立案　人人可讀
安德烈博士主理　被稱為規模最大及師資最好學府
九龍旺角彌敦道603—609號新興大廈三樓　電話：K-858440
九龍旺角彌敦道593—601號廖創興銀行大廈五樓　電話：K-859364
九龍旺角彌敦道687—689號三樓（美美百貨公司右鄰）　電話：K-945747
英婦會話・德文・法文・日文・國語・西班牙文・簿記・會計・速記
打字全科—全部新機，學到畢業　英語拼音—一月速成韋氏及國際音標。　珠算全科—學費廿元包教曉，一月速成
TOEFL班　英文文法及寫作、國文、葡文、拉丁文　倫敦大學教育普通文憑英文科班　劍橋大學英文文憑班
電腦打孔驗孔訓練班　出入口文員班　廣告畫裝飾班
香港稅例　成本會計　商業信札　數理化班　英文速記　數簿全科　各業會計　模型雕塑班　國畫班　航空地勤　調酒班　美容儀態班
保證成功

香港工科學校　＊六月六日新班開課＊
彌敦道601三樓K305075△深水埗大埔道92號　灣仔軒尼詩道274號二樓△西環大道西501號
英中部記　英中會計　會計數學　洋行實務　英文信札　英文速記　國語外文　英語拼音　英語會話　各級英專

香港工科學校　＊六月六日新班開課＊
彌敦道601號3樓K305075▲深水埗大埔道92號　灣仔軒尼詩道274號二樓▲西環大道西501號
電機工程　冷氣工程　無綫電　航海電報　工商管理　工藝專修　數學專科　時裝設計　室內設計　廣告設計　建築工程　機械工程

香港標準商科外文學校
教育司署立案　招六月份新生　六月六日、七日開課
校址：北角英皇道425——431二、三樓全座電話：H611601
英文日文　英語會話拼音班　成本會計　珠算　件價　出口文件　別文　商業簿記　裁剪科全　信扎　速記　高級會計　商業打字設計班　內室　廣告　英專

招生
遊艇班　紅磡大環路K六四二—七七三　校即開課　電詢報名　匠職業學　歷史悠久

商業

工商晚報分類廣告
銷數廣，效力大，收費廉
每段（大字四個　小字卅四個）每天三元（上期收費　不折不扣）
凡涉及法律性廣告，請携同身份證來本報辦理刊登手續。
洽刊處
（一）中區利源東街八號地下辦事處　電話：二三五四九五二・二式壹式三八
（二）灣仔分城街十八號本報廣告部　電話：二七三九〇七・二八〇七〇八
（三）彌敦道壹零零號東英大廈式零壹室生記租務處
（四）旺角荔枝角道廿二號東興大廈生記租務處
（五）油蔴地上海街三壹九號
（六）九龍城周生生珠寶金行有限公司（太子道四三二號）
（七）青山道周生生珠寶金行有限公司（青山道三二六號）
（八）油蔴地周生生珠寶金行有限公司（彌敦道二二一號）
（九）旺角周生生珠寶金行有限公司（彌敦道七〇七號）
（十）深水埗周生生珠寶金行有限公司（大埔道四七號）
（十一）佐敦道周生生珠寶金行有限公司（佐敦道卅七號L）
（十二）紅磡周生生珠寶金行有限公司（蕪湖街九九號）
（十三）荃灣周生生珠寶金行有限公司（荃灣青山道一九九五號C）
（十四）元朗周生生珠寶金行有限公司（元朗青山道八七號）

潘栢　醫藥
老牌中醫民間頑疾驗方著者　綜合民間驗方根治奇難頑症
診症時間　上午八時至一時・下午二時至六時半
前清皇帝御醫祖傳秘方：綜合民間驗方根治頑症：咳喘、皮膚病、風濕、腸胃病、跌打
九龍彌敦道312號　電話K311528
港德輔道中156號先施公司對面

遊河　遊艇最多　大小俱備　聯明公司　H229975早晚H779096

特快　美加歐洲簽證
本公司專代辦赴星馬泰日台越南澳洲美加旅遊簽證世界各地平價機票申請護照指導一切手續去年經辦理成行者凡數千人12年經驗歡迎查詢
及委託萬豐旅運有限公司中環德輔道中173號先施大廈1211—1212室H445027-9（內線15號）

中聯　專門撥屋　搬運公司　香港H-627922　628973　九龍K-333560　333532　新界K-632345　628647

專科中醫　喉　吳景雲醫生
喉嚨　喉痧　喉癰　喉癬　喉瘡　陰虛喉爛　雙單喉症
治無論兒狀如何　速來醫治症未成　保頑症　即日見效．限日痊癒
館址　旺角亞皆老街三十八號三樓　九龍分行對面　先施公司上電話　若非確有特長　安敢獨醫一味

虫　毛文福蟲科彌敦道579二樓帶糞檢驗立即知道　生了・皮黃・肛頭　無氣・骨瘦・癢昏

無痛脫落・永不復發　痔漏
痔血　黃華湛醫專　歷史悠久．經驗最多

善補靈藥　外施　中醫師

苗樂天醫精　痔漏　痔血脫肛　全港獨一無痛新法・首創人　日本痔科醫生　（醫法獨到・保證滿意）

銀色短針

……窮」的意思了。電影圈現實，有此情形，不足為怪，文化圈清高，有此情形，就……

他如報業協會、外國記者協會，均評為最佳電影。現在，已有在港推出的消息。

（圖為「最後的電影」片中一場面。）

請捐公益金

蘇素雜記　大條道理一字咁淺

入去荃灣探親戚，但係電話提議我不如坐船入去。佢話：「有幾班船，係三層嘅，最高嗰層有冷氣、梳化、音樂，重有嘢食茶飲，不過俾多五毫子，認真坐得過。」未試過坐船入荃灣，原來佢哋碼頭又唔喺港外綫嗰邊，落車行咗個大運。喺入口處有個船期表，原來去荃灣嘅船開得好密。有大船有細船，平均十五至二十分鐘開一班。

親戚介紹我坐嗰班，三層嘅，俾咗五毫子上船，喺上三樓嘅梯口，有個箱另外收錢，每人俾個五毫神就可以上去嘆冷氣。呢種冷氣船我坐過，記憶中以前行長洲同梅窩綫，要收四蚊鷄，認真唔化算。聽講而家都減咗價，收番五折。

船行好快，一陣就經過昂船洲，過咗就見到美孚新邨。有位搭客指點話：「本來行荃灣嘅水上的士，而家調晒去走美孚新邨同中環綫，我哋再冇快船搭咯。」但身邊個女人問佢點解？佢話：「道理好淺，以前水上的士行走港島同荃灣，收費同大船一樣五毫子；而家調去走美孚新邨，航程短三分一有多，但係收一蚊，邊條數長短，細佬哥都計得出。」由呢位搭客講嘅嘢，我想起好多類此嘅情形，過去嘅收費，暫時唔調整，但係一有新開嘅航綫，收費似乎同原有嘅唔係幾合比例。

呢種情形，唔單止過海船，其它公共交通甚至公用事業收費都有咁嘅情形。有呢個「新發現」，當作資料話俾陳太知。點知佢表現得意興闌珊。㊄〇㊅

降龍珠

壹、遠來天目問寒珠

西天目香爐峯，高出雲端，峭石林立如玉！

一道清石鋪成的石級，盤曲而上，竹木叢茂，翠碧盈目！一角紅牆，在寧靜的山林之間，愈覺清淨莊嚴。

幻住庵終於到了！

卓玉祥望着緊閉的庵門，深深吸了口氣，放緩腳步，走上前去，舉手在門上輕輕叩了兩下，然後又退下兩步，肅然站定。

過了沒多一會，庵門呀然開啓，走出一個六十多歲的佛婆，臉上冷冰冰的不見一絲笑容，朝卓玉祥上下打量了一眼，問道：「這位公子有何貴幹？」

她雖然開了門，但卻是一副拒人於千里之外的臉色。

幻住庵不是等閒之地，卓玉祥自然清楚，立即雙拳一抱，含笑道：「在下卓玉祥，專程拜謁老師太來的，有勞老婆婆通報一聲。」

那佛婆兩眼一翻，冷冷的道：「老師太不見外客。」隨着話聲，就要關門。

卓玉祥急忙跨上一步，一手推住了即將關上的庵門，說道：「老婆婆且慢，在下遠道趕來，實有要事求見老師太……」

那佛婆被他推住了門，心頭大是不快，冷聲道：「我已經告訴了你，老師太不見外客，你快給我出去。」說着又要關門。

卓玉祥不過二十出頭的人，看那佛婆毫無禮貌，心頭也不禁有氣，但他依然忍着說道：「老婆婆沒進去通報，怎知老師太不見在下？」

那佛婆鐵青着臉道：「不用通報，我說不見，就是不見。」

卓玉祥劍眉微挑，語氣加重，說道：「在下遠道而來，老師太不見外客，但在下卻非見不可。」

這下，佛婆可惱了，她用力關門，但右首一扇門被卓玉祥右掌抵着，任她如何用力，依然紋風不動。

一時不由得她老臉脹得通紅，三角眼一瞪，厲笑道：「好小子，你弄清楚了，這裏是幻住庵！」

卓玉祥瀟灑的站在門口，說道：「在下是求見老師太來的，自然知道這裏是幻住庵了。」

那佛婆口中冷嘿一聲，右手刀立，突然閃電般切出一掌，擊向卓玉祥左胸，喝道：「滾！」

卓玉祥沒避沒閃，事實上也沒有防備那佛婆會驟然出手，而且這一掌也來得飛快。但聽「砰」的一聲，佛婆掌緣端端正正劈在卓玉祥的左胸之上！

老饕　有泊車位，即有生意

除咗林廣之外，就係我地日日見面之豆皮妹矣，但一聽到話有得食，必定就叫就到者，絕對冇客氣，已經出咗名矣。其實我一生人最怕係去飲茶，食來食去，食的幾樣嘢，冇乜嘢花樣出，而且最近因為物價貴，所有茶樓酒家的點心及粉麵飯，均已縮水。粉麵飯依然咁大碟，但係有一次我食一碟乾炒牛河，數一數只得四片牛肉。食落肚者，只係河粉而已。

舊年物價，漲咗兩成幾，此乃報紙之經濟版發表政府之統計，再加上今年外國貨一律漲價，連政府辦之火車，一加價就話加一半。我地所得之薪水，購買力少咗三幾成，有的嘢重唔止三幾成，所以話就話加人工加到由一千蚊起，其實打回原形，只得六七百而已。今年物價大漲，只有買汽車，尤其是二手車，以及買冷氣機較為平。

至於上街市買餸，則更加不得了，不過餸菜貴乃係港府所無能為力者，來貨貴有乜嘢法子，肉類當然更加貴，甚至乎出現咗所謂灌水牛肉。其實以前亦早已有灌水，只不過灌得少的，稍為有一的良心而已，現在則愈灌愈多。最令人奇怪者就係經常巡街市之官，個個唔知，有買餸之人方知，此實冇法子可以解釋者，難怪最近報紙謂，有幾個做官者，被令解釋其財富來源矣。

我地一行五個人上咗車之後，陳仔揸住架車，一直揸入長沙灣道。我問曰：「喂，陳仔，你帶我地去邊處食晏？深水埗冇乜邊一間係特別出名之酒樓。」陳仔一味揸車，起先冇答，待豆皮妹及沙展一齊開口問佢之時，佢卽曰：「去荃灣。」

去新界荃灣飲茶，有冇攪錯？我與沙展，一齊問佢，陳仔曰：「你話市區冇位泊車，所以我就索性揸車入荃灣矣。其實亦冇幾遠，最多一個骨到四個字就到。」

我地當堂俾佢吹脹，沙展曰：「你去荃灣都冇所謂，不過荃灣亦好難搵位泊車者也，條條街都塞滿。而且今日去荃灣唔係點好，一且有事我地點樣趕返去。等一陣打電話話俾佢知道我地之行踪，講俾佢聽我地喺去荃灣，則我地尚未食完晏返去之時，已傳遍幾間差館，個個都知矣。」我問佢怕乜，沙展曰：「總之我唔安樂。」到步之時，原來佢將架車駛入荃灣一間花園酒家，酒家內有泊車位者。呢一間酒家我以前去過一次，不過已經好耐矣。現在做生意，緊要係有泊車位，自己有泊車位當然更好，倘若冇之時，附近亦要搵得到方得，否則就冇生意矣。中環夜晚黑咁冷清，就係因為附近冇泊車位之故。㊀㊄㊆㊀

跑天通街　「七上壑道」為找數

濶佬人家養尊處優成性，要人侍候，隨時撥個電話，務須卽時趕到，不得怠慢片刻，我們幹跑街的，顧客就是「米飯班主」，為服務週到，也為爭取早些埋單找數，自當隨呼隨到，以示忠誠可靠。

比如我應召「七上壑道」的壯舉，次次都是承受莫須有的任務，記得當彩色機送妥後，我突蒙電召，還滿以為濶太太惠賜貨款，等於同佣到手，乃人生第一樂事，焉有不飛車馳奔應命之理？誰知趕到她的府第，濶太太正在攻戰四方城，當然屬於不宜收數時光，所以講錢免開口，原來新電視機擺設之處缺一個電源插蘇位，命我去為她攪掂，這可使我啼笑皆非，我非電燈師傅，怎會安裝電源供應設備？但濶太太對我作親熱信用狀說道：「阿筱，我信你信到底，請你一手包辦，替我找個電燈佬同來安裝吧，我唔想叫三唔識七嘅人番嚟攪……」

我為之氣結，隨街都有水電工程舖，為什麼一定要我去代叫？但礙於客命難違，仍然不得不裝出樂於効勞的模樣，其實，我因利乘便，就在附近街頭隨便叫一個電器檔工友去安裝而已。

之後，要人替她安裝天綫，我又跑了一趟，指點她使用電視機的幾粒調節掣，又跑一趟，要加設什麼濾光鏡，防止幅射綫，又是一趟，更加離譜的一次，我接到十萬火急的電話，命我從速前去，我以為電視機着火爆炸咁大陣仗哩，到埗，濶太太卻滋油淡定在欣賞彩色節目，問我這部彩色機為什麼收不到麗的電視台，我翻開電視節目表，老天爺，再看看手表，現在時刻，麗的電視台還未曾開始播映，當然收不到啦。

如此類推，每次都大同小異，使我莫明其妙地白跑七趟，賺她一百元回佣，我在時間與金錢的損失，甚至可以說無形中等於白做一樣，已經說「蝕本」哩。

還有另一位酸尖絕頂的仁兄，向我買下彩色機，在短短一星期內，硬要換機四次，我故弄玄虛，把兩部彩色機換來換去，變成四部，最後換到令他最滿意的一部，其實就是最初的一部耳，人的心理就是如此奧妙，似乎認為多揀幾部，總不致執輸。㊄㊄㊇

又是紫雲天　心中感到慚愧

戚少眉望了余淇一眼，含笑地點點頭。似乎一點不覺得余淇的要求有點冒昧。

對於戚少眉落落大方的態度，余淇又一陣意外的驚喜。好在，這時各人都在做着自己的事情，或者在談着話，沒有人注意他們兩人，余淇打了個眼色，兩人便一起步出了教堂。

兩人緩緩地前行，由柏油路而轉到田徑的路上，許久，話匣子還一直沒有打開。余淇心中在焦急，平時在胡思亂想的時候，他覺得有許多說話可以對戚少眉說的，甚至是一些生活上的趣聞，都準備積累下來告訴她的，但到了現在，許多說話卻像一下子地全湧到喉頭中，連半句都不能吐出來。

「你好嗎？我們……不見許久了。」他終於開了腔，卻說了一句自覺得很笨拙的說話。

戚少眉凝視着前面的地上，稍歇了一會才回答說：「是的，大約有一個多月了，你沒有來過這裏做禮拜嗎？」

余淇心中感到慚愧，慚愧的原因是第一，他和她自從上次見面以來，他自己也沒有計算過多久，反而是她記得大約有一個多月；第二，他雖然也是個教徒，卻幾乎完全沒有上教堂做禮拜的份兒，這主要是由於他的工作在星期天也沒有休息的。雖然他還是可以勉強地抽出空暇來的。他將這個情況告訴了她。

戚少眉說：「沒有時間守禮拜，也可以利用空暇來參加我們青年團契的叙會。我們有不少的團友，尤其需要像你這樣的人才！」

「像我這樣的人才？」余淇不自覺地重覆了一聲。她幾時知道他是一個怎樣的人才？

戚少眉明白他的意思，說道：「你是一間廣告公司的美術設計主任，不是嗎？我和張冰茜她們都談起過你。」

「談起過我甚麼？」余淇好奇地問，心跳似乎有輕微地加速的趨勢。

「我還知道你在那裡辦事的。」戚少眉繼續說：「我還曾經想過打電話給你呢。邀請你來這裏主持講座，也是我提議的，你想不到吧！」

㊅㊃

彼岸此岸　七十一：不禁發思古之幽情

「提起這些事總教人傷感，燕兒，今晚是大除夕，別想這些了。」秦風試圖轉換話題：「看這間公司，招牌上標明始自一九零八年，在唐人埠該是老字號了。」「嗯，由創辦到現在，足足過了半世紀有多。」

唐人埠最大的特色大概要算餐館多了，可說五步一樓，十步一閣，連招牌也花樣百出，例如用英文拼的「雜碎」啦，「上海佬」啦，是新大陸裡中文式的英文。華僑除了多數經營餐室外，也有很多是經營買賣手工藝品的公司，如寶宮燈、古玩、瓷器等，只要能夠吸引外國人的東西，他們都盡可能找來賣。

唐人埠的房屋一般都是三四層高，較少高樓大廈，間中有些且裝飾成古色古香的宮殿式，伸展出來的飛簷在微弱路燈的掩映下，教人不禁發思古之幽情。

車子一直在唐人埠的街道上左穿右插，燕兒的腦海也不停的翻滾着：唐人埠好像一個國家遺棄在海外的孤臣，它雖然屹立着，在太平洋的彼岸遙望故國，但它的心卻一日比一日冷，終有一天對故國的感情會完全冷却。云云對聯中，燕兒看到其中一聯這樣寫着：

與慶寶光傳海外；

華清瑞氣話中原。

千里眼　這一回：貪便宜之人

個暴發之人老王是也，近年來，他是賺了不少錢，可是，他卻為人不大安份，有了錢，也喜歡貪些小便宜，就是在外面找女人，他也不肯破例。

他對人表示，自己玩女人以來，從沒有吃虧過的，雖然，不致於在女人身上得到甚麼錢，也沒有在女人身上花過甚麼錢。

不過，老王有一個原則，他要找的女人，卻以嫁了人的為主，他認為，有丈夫的女人，不會看中他的錢，也不會把錢看得很認眞。

就是這樣，老王又看中了一個過氣女星了，這個過氣女星，嫁了一個小生丈夫，據老王所知，已有多年，女星與小生丈夫是互不干涉彼此之私生活，換言之，過氣女星在外面，也勾搭過不少男人。

老王要在過氣女星身上打主意了，雖然有人勸他不要輕舉妄動，但老王卻認為，自己也不是好欺負的，她有半斤，我有八兩，那又何必介意。

過氣女星在他面前，似乎也很馴服和易于相處，頗教他暗叫高興。

老王說道：「你這麼好，我們眞是相逢恨晚了。早點認識你，那又不同。」

過氣女星說：「你可不是要我嫁你吧？」

「不是，」老王忙道：「只想你做我的朋友。」

「那就是了，我們怎會相逢恨晚呢？」

聽了過氣女星的話，老王的色胆高漲了，他對過氣女星表示，只要她和自己做朋友，一定可以使她感到很快活。

過氣女星說：「你要我快活，只有一個辦法，就是玉成我一個心願。」

「甚麼心願？」老王忙問。

「這很簡單，」過氣女星說：「只要你為我資助五十萬，開拍一套電影，讓我東山復出，那就遂了我的心願。」

老王唯唯答應，說道：「好的，我想個辦法幫你的忙吧！你不要急，事情要好好的計劃，你急也沒用，這件事，我一定為你做到。」

過氣女星當然不肯放過他，自從和他做了朋友之後，就時時刻刻都在問他，甚麼時候可以拿五十萬元出來？㊀

慾望香車　諸葛青雲著　余丹青插圖

「奉命？奉誰的命令？」

「奉在下主人之命。」

「就是方才那個暗中指點烏衣七煞的人？」

「不錯。」

公治十二娘目光深注地問道：「你主人是甚麼人？你又是誰？」

黑衣人笑道：「妳莫問我主人是誰，我也不問你們那位門主是甚麼東西，咱們雙方且暗中摸索着，看看到底是誰的手段高明吧！」

白衫少年插口冷笑道：「二姨，跟這種奴才說話，有失咱們身份，叫他的主人出來領死。」

那黑衣人的涵養功夫，似已到家，對于白衫少年這種非常難聽的話，居然一點不生氣，也只是淡淡地一笑道：「憑你們這些不成氣候的二三流角色，還不够資格見我的主人……」

白衫少年截口怒叱一聲：「匹夫找死！」

話聲未落，人已揮劍飛撲，「嗆，嗆，嗆，」地，一串震耳金鐵交鳴聲中，傳出黑衣人的狂笑道：「年輕人，你這套恨天劍的火候，還差得太遠哩！」

黑衣人手中沒有刀，也沒有劍，但他的手腕上顯然戴有甚麼金屬護圈之類奇門兵刃，因而對對方的每一劍，都是硬接硬架，而發出金鐵交鳴之聲。

而且，他的身手也高明得出奇，面對白衫少年這等高手和恨天劍法的奇詭凌厲，居然從容暇豫地，見招拆招，顯得游刃有餘。

這情形，不但使當事人的白衫少年越打越心驚，連公治十二娘也禁不住為之臉色接連數變。

說來這也難怪，黑衣人已說明，他是奉主人之命而來，那他自己自然是下人的身份，一個下人的身手尚且如此高明，那麼，那位主人的武功之高，豈非是不可思議了嗎！

面對如此神秘而又高明的敵人，又怎能不教公治十二娘為之憂心忡忡哩！

就這當兒，一個中年漢子匆匆步入大廳，向公治十二娘躬身說道：「啓禀娘娘，各處已全查過，並未發現敵人。」

那黑衣人，一面與白衫少年游鬥着，一面插口笑道：「敵人都在你們眼前，別處已沒有啦！」

公治十二娘注目問道：「你那甚麼人呢？」

「早就走啦！」

「眞的？」

「我為甚麼要騙妳。」

「那麼，目前只有你一個人在這兒？」

「不！還有一位，不過，那並非我的同伴，而且，他也不認識我……」㊅㊄

「七上壑道」為找出綫索　醋海沉冤　白湜

百祿坊就在教堂附近。何探長步行數十步，轉一個彎，便看到周探員口啣香煙，站在巴士站下，作等車狀。

何探長走近周探員背後，周探員並未發覺。何探長笑着說：「老周，巴士已經到站了。」

周探員轉身微笑說：「探長也在監視我的行動麼？」

「你已從鑰匙號碼上找出綫索嗎？」

周探員把手上的香煙蒂扔去，引探長步行到小教堂前，站在汽車後面，以免引起路人注意。然後對何探長說：

「原來這裏有製造鐵箱鐵鎖的商店三家。不過，我一找就找到製造這根鑰匙的店號了。但這家店號，顧客特多，本地的商號及工廠，幾乎全部和它有交易。老闆看到我那根一二一號鑰匙，即認出是他商店的製品。曾費了一翻功夫，才把那訂製的商號找出。」

「究竟是那一間商店，快說。」

「就是本墟的美斯工場。」

「你訪問過美斯工場的當事人嗎？」

「已經查問清楚了。使用那根鑰匙的，是工場的一個散工，名字是尹子龍。」

「是新工人，還是僱用很久的老工人？」

「老闆說，那人上工不過十天。他以前曾在天光電器店做店員。」

何探長說：「死者麥蘭風，不是天光電器店的店員嗎？尹子龍和麥蘭風顯然是同事了。」

周探員輕輕發出會心的微笑。「尹子龍是一個青年人，生長得相當大。置有殘舊汽車一部。我已查出他的車牌號碼了。」

「尹子龍還在美斯工場工作嗎？」

情葯　南宮博著　自承誣攀

於是，楊乃武夾了一些菜給她，這使小白菜越加難過，自然食不下嚥的，但是，她還是吃了，吞下去。

她想到他說的明天——明天，是她生命終了之期，自己糊里糊塗地謀殺了親夫，罪有應得吧，雖然她在激憤中以為自己謀殺如葛小大那樣的人，並不罪過，因為自己受這樣一個窩囊男人的蹂躪了許多年。可是，不論如何，楊乃武總是無辜的呀！

在獄室中初見時，她在麻木狀態中，現在恩怨漸漸地甦活，便想到了很多。

想得越多，她的痛苦感也逐漸地高漲！

「楊少爺——我像做了一個惡夢，被鬼迷了心！」她說，一揚頭，自行斟了一杯酒，再為楊乃武斟酒，舉杯，先行將酒飲盡。

楊乃武剛才飲酒的狂興尚未全消，也一飲而盡，不過，他沒有說話。一個短期的緘默，多時沒有飲酒的小白菜，面孔上泛起了酒暈，艷紅的。她的酒量並不小，但飲了酒，皮膚會泛紅，那是自來如此的，而且，她在飲酒之後，心情也總是會奮揚些的。

「楊少爺，」她在酒暈中打破了沉默而叫着：「在那些日子裡，我雖然像被鬼迷心，但也有良心發現的時候，我不想冤枉你了，反供，可是，我一反供，官老爺就用刑，祇要我不說是你同謀，刑就特別重，眞奇怪，楊少爺，我實在吃不消，鐵針刺進指甲縫裡，唉！楊少爺，我吃不消……」她啜泣了：「楊少爺，鐵針刺進手指甲的縫中，啊！那痛——痛徹心肺的啊！楊少爺，我吃不消……還有，夾棍，把兩腿的肉都夾裂了，唉——那些官，好心狠啊……」

在外面竊聽着的人彼此以眼色相看，書記迅速地寫下，而刑部尚書皂保，則寫下一張紙條：

「楊乃武無辜，由此可以証明。」

「何以不攀楊乃武，便會受重刑？此事值得研究——」剛毅也寫下了字條。

「此大事也，中間必有不可告人處？或者，祇是這女人胡說——」

「是，」剛毅低應。

在獄室中，楊乃武反而在安慰小白菜，勸她不必哭泣，口氣也不怎樣生硬。

小白菜嘆息着，終於收歛了哭泣，太多的災難已使她能自我控制而不再哭泣了，此時，她甚至不明白自己怎麼會哭得出來。㊀㊈㊅

眼光獨到的廣告戶　必然刋登工商晚報

尚有戲院廣告刋在第二頁

刊本報廣告請電　話二八零七零八

麗的電視中文台　3-374111　今晚五時五十五分隆重放映　新派武俠巨片　刀劍双蘭　江雪、周驄主演

總統·國賓·北角國都·域多利·國華　下期盛大映　路斯又人味人厚作　和迪及一情濃感之　娛樂性強　橫衝直撞　小英雄　One Little Indian

凱聲·京華　第二週天天映五場　連日滿口碑載道

海運·百樂　H702412　K678091　今天五場　特藝七彩　職業殺手　龍虎鬥！　海運今夜十一點九　雨中怪客

新華·東方·新聲　狂滿第三週映！　阿爾栢仙奴　急先鋒　橫掃罪惡城！　猛龍大殺手

京都·文華　今天四場　聯美大堆頭戰事片　血肉長城　血肉作長城．人人新戰死！　文華午夜場：德州四傑

皇后·麗聲·皇都　今天五場獻映　本年度最新出品　緊張！刺激！懸疑！驚恐！　魄散魂離　伊莉沙白泰萊新傑作

國寶·油蔴地　K208917　K849612　今天五場　大鐵牛　不日獻映　至尊寶

明珠·倫敦　未看速看最後今天　豪客

紐約·大華·金冠　K-935597　K-847115　H-768721　今天最後獻映　鬼斧兇刀　金冠明天早場：血手觀音

新都·華盛頓·英京　今天五場　滑鐵盧戰役　十萬大軍戰至一兵一卒

總統·國賓·域多利·國華　今天五場　兒童不宜　旅遊春色　下期　橫衝直撞小英雄

豪華·快樂　今天五場　畢蘭加士打　鐵路敢死隊

今天全綫五場獻映　風流怪事

新舞台·國都·聯邦　K719514　H713619　K862123　恐怖列車　風流怪事　飛車霹靂探　捉天妖師

金門·寶聲　只映今天　鐵金剛勇破雪山堡　鐵金剛勇戰魔鬼黨

翡翠·娛樂·荷李活·金洲·黃亞景　今天全綫五場　黃飛鴻

政府再否認日本所傳消息 要求增地下鐵承建費
日方表示充分準備依限價承建

【本報訊】政府再否認日本方面所傳之消息，謂日本財團要求地下鐵路承建費加價。據謂，由於材料漲，五十億元限價已難以接受。

政府發言人謂，集體運輸鐵路臨時管理局無理由相信該報導係根據正確事實。據謂，日本財團已就五十億元限價所列之細目工作中，將于適當時候，提出詳細設計。

發言人指出，日財團係于今年二月接受港府之意向書，其時日本雖面對石油危機高潮及經濟困難，但並未要求任何更改。

四月間，財政司又率代表團赴東京與日財團磋商，日方亦未作任何不能遵照五十億元限價之暗示。

當時，日方仍表示充份準備依限價承建。

發言人又指出，香港與日財團不斷保持良好之聯繫，故如有此種困難發生，絕無理由不通知港方者。

港九昨發生兩宗血案 五青年被斬重傷 服裝老板被斬傷頭手

【本報訊】九龍仔大坑東，昨晚發生一宗尋仇血案，五名青年，在上址十二座六樓走廊乘涼時，突爲六名青年男子手持西瓜刀狂斬，五人走避不及，均告受傷，四人傷勢頗重，其中一人一腳幾被斬斷。

事發後，警方人員在現場檢獲兩柄利刀，及木屐拖鞋等，疑爲兇徒遺下，已帶返警署查訊。

該案現場爲大坑東第十二座六樓，事發於昨晚十時許，當時，有五名青年正在該處走廊乘涼，突有六名十七、八歲飛仔，分兩批，手持西瓜刀，不由分說，見人就斬，五名青年，猝不及防，均被斬傷，其中四人傷勢頗重，其中部分傷者，於負傷後奔回家中報警，迨警方趕至時，逞兇者已散去。

四名重傷留醫傷者，一姓梁、一姓黎、一姓譚、另一姓羅，均住上址十二座，年齡由十六至十七歲，有爲學生，亦有工人。

又訊：港島灣仔軒尼詩道，昨午發生一宗血案，一名男子被人斬至頭破血流，姆指亦被斬斷，一名女子事後爲警方人員帶返警署協助查詢，警方現正全力追緝三名涉嫌與該案有關的男子。

肇事現場爲軒尼詩道三百六十三號地下，該處一邊爲立大睡衣童裝公司，另一邊則爲瑪利安服裝公司，傷者趙某，廿三歲，爲瑪利安服裝公司之老板。

趙某租住於黃泥涌道十一號二樓A座，上址包租人爲一名卅二歲女子張某。據悉：趙某於半月前曾與張因電費問題發生爭執，雙方鬧至非常不睦。

至昨午二時四十五分左右，張某與另三名男子，前赴上址軒尼詩道三百六十三號趙某之服裝公司，據悉，他們此次到來，乃是爲追討趙某所欠之兩個月電費及一個月租金。

張某及該三名男子到達上址後，即找着趙某理論，未幾，即傳出爭執之聲，數名男女扭作一團，隨即有人走往鄰近三百五十九號之龍興辦館，搶去一把十二吋長之西瓜刀，糾纏間，趙某頭、手、頸均中多刀，奪路而逃，但持刀者窮追不捨，傷者走至距現場廿餘碼之同德押店時已經不支倒地。行兇者事後逃去無踪。

警方人員到場時，只發現傷者躺於馬師道口之同德押店前，地上滿佈鮮血，距其數呎不遠處，則發現一把染滿血跡的十二吋長西瓜刀及一隻相信爲傷者趙某的大姆指。警方人員並在現場附近一個廢紙箱內，檢獲一把八吋長的生菓刀。

一名女子，事後被警方人員帶署協助查詢，警方現正追尋三名與該案有關的男子。

三千萬元地產買賣官司 今開庭押後下午續訊
原訴人昨供述與莊重文父子接洽經過

【本報訊】寶聲置地有限公司控告莊士發展有限公司，指其不履行價值約三千萬元之地產買賣合約，此案昨續在高院聆訊，由寶聲置地有限公司董事長兼總經理陳麗玲及辦理上述合約之張永賢律師分別出庭作供，因原訴方面證供未完，押候今晨續訊。但今晨其中辯方律師，因事未暇出庭，法官諭將案押後至今日下午二時半續訊。

此案原訴人寶聲置地有限公司，地址本港大道中大夏行二零一室，延張健利大律師轉聘由英專程來港之御用大律師波金比，指與訟人莊士發展有限公司不履行於去年四月六日雙方所訂立有關大埔道之一幅地產買賣合約，要求將上述地產拍賣付款及賠償所有損失費用，並將與訟人曾先交與原訴人之三百萬元充公，與訟人莊士發展有限公司，由沈澄御用大律師轉聘由英特聘來港之葛富理御用大律師代表，案中第三者張永賢律師樓，則由胡禮大律師轉聘由英來港之李維大律師代表，案由高院正按察司貝理士爵士聆訊。

據原訴人陳麗玲昨日供稱，她是寶聲置地有限公司董事長，其夫已於去年四月十六日逝世，不過當日其夫和她及莊重文父子一共四人都有簽署，去年四月六日雙方所訂立有關大埔道七十號香江中學舊地之買賣合約，內容訂明除交現欵一千一百萬元外，另莊士發展有限公司股份四百卅萬股。去年七月中旬，香江中學遷往達之道，校舍空置，莊紹綏(莊重文之子)之秘書打電話給她，請求准予他們派出工程人員前往該校舊地作探土工作。

証人又說，在去年一月初雙方訂立之合約，內有很多條欵，其後莊紹綏提議不如將其中第十份及第十四兩條刪去，第十二條是該地將用以發展作爲與建商業及住宅樓宇用途，証人說，這對實方有利，當然贊成，至第十四條，則是賣方如未能購得其他地點將學校搬遷，將不出售，後來校方卒找獲達之路博雅書院現址。

由於莊氏父子曾保証莊士發展有限公司股份會升至每股五元，所以莊紹綏說如不刪去上述兩條，則莊士發展有限公司所增加之四百卅萬新股，申請上市會較爲困難，這純爲方便其新股能夠快些上市，因此她即到張永賢律師樓告訴張律師，在所草擬第一張合約內，刪去第十二及第十四條，當時莊紹綏亦在場，而這時莊士發展有限公司股票爲每股價在三元六角至三元八角之間，股市在去年一、二、三月市況良好，有上升之勢。

証人在答代表與訟人御用大律師葛富理之盤問時，憶述雙方交易經過說，記得在一九七二年十一月，她夫婦請莊氏父子晚飯，席間莊氏父子曾提及他們欲購取本港培僑學校那幅地，當時還未有談及大埔道香江中學舊址，至一九七三年一月，她與莊紹綏首次約會，在大道中夏蕙夜總會，道時才提及該幅地，而莊謂他們欲購取該地以作發展，三天後她兩夫婦與莊氏父子及一姓黃之工程師在希爾頓酒店餐廳商談有關該地發展計劃，至是大律師問：「有沒有人告訴你政府在該地區之土地政策已有所改變？」証人答：「無」。故

繼說，她兩夫婦對該地之如何發展並無意見，當時祇和對方討論有關買賣合約內容。第三次約談亦在夏蕙，第四次於三月卅日在大道中大夏行威尼斯餐廳，莊紹綏曾出示所草擬該幅之發展計劃，由於燈光不亮，她沒有怎樣看清楚。

張永賢律師作供說，去年三月卅日，陳樹渠夫婦和莊氏父子雙方到他的律師樓，要求替其訂立一地產買賣合約，於是就在他們面前草擬有關合約內容條件，原定四月三日雙方到來簽署，但屆時莊重文沒有來，祇莊子紹綏到，他要求將合約携回家細看，翌天交回，其後因雙方同意將該合約中第十二及第十四條刪去，於是改期於四月六日才簽署。

英制改爲公制 當局正草擬法案中 工務局將率先實行

【本報訊】工務局將於七月起在其一切新設計工作中率先採用公制（十進制）以輔政司署目前正草擬法案，使本港逐漸由英制改爲公制，並使新舊制具同等地位。

據悉，新訂之度量法將非立即強制執行，但將使本港逐漸與更多之國家看齊。

工務局與教育署將負起領導作用，而工務局並早於一九七二年六月在處內設立公制組。

工務局預定將資料與儀器之蒐集、訓練及實施，分三階段進行，目前仍在第一階段。

一九七六年七月起，官地出售將用公尺制。是年元月起，官地科將備公尺與英呎計劃兩種，任由劃則師需求。

同時，建築法例規定以公制重寫。由一九七六年元月起，計劃與說明當兩者均可使用，使一九七七年元月，則接受公制。

公制度量衡法將于今年底提交立法局。

史丹頓中心新廈 陶建將主持開幕

【本報訊】社會福利署長陶建將於本星期五下午三時，爲香港仔瑪利史丹頓中心增建之新樓主持開幕禮。

新擴建部分的建築費達一百萬元，由政府獎券基金撥助。該基金又撥出二萬元，作爲設備及裝修宿舍之用。

新廈之啓用乃社會福利五年計劃之一部份，擴展後，該中心將可容納一百五十人。

本港首座圓型商業大廈 萬國寶通銀行大廈開幕

【本報訊】萬國寶通銀行大廈於今日下午五時半開幕，由代理財政司佐敦及佐敦夫人主持儀式，並由佐敦夫人剪綵。一千五百名工商及財經領袖將參加酒會。萬國寶通銀行大廈爲本港第一座圓型商業大廈，其建築設計及室內設計，俱爲本港最進步者。

警方加緊追查姦殺案 兇手懷疑臉部有傷痕
盼市民提供有關消息

【本報訊】警方今天籲請市民合作，提供任何有關本月廿六日土瓜灣炮仗街之姦殺案之消息，同時正加緊追緝一名懷疑面部有傷痕的兇手下落。

警方相信兇手並涉及另一宗偷竊案，此案發生于同日凌晨三時至六時半，炮仗街四十七號九樓E座，上址被偷去現欵九十元及柏架原子筆一枝。大約四時左右，一目擊者行經附近，見一年約廿歲之男子，沿明月戲院之招牌爬落，其面部以白布或紙蓋着，稍後即失去踪跡。

警方同時相信兇手在向死者施暴時曾遭反抗而面部受傷。現今通緝該年約廿歲之華籍男子，約五呎三吋高，中等身材，蓄美式髮型，國字口面，穿着一件紅色夏威夷恤及黑色西褲，腳穿黑色或深色拖鞋。

此人相信是涉及一宗十七歲女子被姦殺案，事後沿戲院招牌爬落逃走。任何人提供消息，將有助于警方調查工作。或撥電三—六二一六四五，或通知任何警署。

政府決在離島興建七個廉租屋新邨

【本報訊】政府已決定在離島興建七個廉租屋新村，安頓一萬一千多人。

新村將建于大嶼山、長洲及坪洲，使各鄉木屋居民一萬八千五百人大部份獲安置。

可容四千二百人之三個新村，計劃建于大嶼，長洲亦建三個新村，可容五千人，坪洲一個新村，可容二千人。

計劃之第一期，據說：應于一九七七年落成。

僭建木屋造成惡劣環境 爲離島最嚴重問題
理民官賴國瑛在扶輪社宴會指出 政府已聘顧問公司進行設計研究

【本報訊】離島理民官賴國瑛昨日表示：離島目前最嚴重的問題，就是稠密的村落及僭建的木屋造成的鄉村貧民窟，現住在環境惡劣的各類型木屋及僭屋的居民，共有一萬八千五百人。

同時，他並指出，政府現已聘請顧問公司就離島多處地區，包括大嶼山，進行一項銷售、設計及工程的研究，目的在就大嶼山將來土地使用提供建議，以及爲此等建議的施行擬定工程計劃，預期由政府提供基本的設施，如馬路及服務等，而由私人企業進行實際的發展工作。港府希望現時正在進行的研究工作，將來可以幫助擴潤私人發展的範圍，鑑於以前未有確實的計劃，熱心發展人士未獲積極鼓勵。

離島理民官賴國瑛昨午在九龍東區扶輪社午餐會上，發表專題演說時表示：偏僻地區現仍無完善的設施，居民須要不斷爭取改善基本設備及服務的標準及範圍，例如南丫島至今仍然未有自來水供應，但最爲嚴重的問題，却是鄉村貧民窟，本地居民及外來人士，既無能力蓋建正式屋宇，迫得潛建木屋，隨之而產生的問題包括衛生、擠迫、火災危險等等，目前住在大澳的有七千人，長洲四千人，坪洲二千七百人，他們均居住在惡劣的環境中。

他續稱：除却對內的憂慮外，離島現正遭受日漸增強的壓力，這便是「開放」與市區居民，其中一方面係指市區居民需要土地供康樂用途，日前很多人使用新界大陸作康樂用途，而離島則爲擴展此項用途的適當地區，且爲唯一的可能地區。此外，離島的另一方面發展，乃是需要土地作特別用途，這方面的發展，並非始於今日，其中例子有六十年代大嶼山石壁水塘的興建工程，鑑於其他地區缺乏適當土地，大嶼山及其他島嶼顯然將會漸漸在適應本港住屋及工業需求方面，担任一個比較重要的角色。

談到港府之措施時，他說，大嶼山及其他島嶼的將來發展，必須視乎下列情形而定：(甲)適應鄉村自然擴展的需要；(乙)改善木屋居民居住環境的需要；(丙)適應市區居民康樂需求的需要；(丁)供給土地作特別用途的需要。

他解釋：政府現已爲梅窩、長洲、坪洲及大澳草擬藍圖，目的並非如人們經常說的窒息發展，而在引導將來發展依循合理途徑，以及鼓勵均衡的發展，例如提供與人口成理想比例的空地及康樂設施，劃出地區供輕工業用途，爲當地居民製造就業機會。

在屋宇方面，賴氏透露：鄉村屋宇計劃，現爲政府十年屋宇計劃的一部分，鄉村政府廉租屋，與市區政府廉租屋宇意義相同但規模較小，旨在容納鄉村市鎮中缺乏住屋的居民，下開項目已列入公共工程計劃「乙」類：坪洲廉租屋宇一座，供二千二百人居住；梅窩廉租屋宇二座，供一千二百人居住；長洲廉租屋宇三座，供五千居住；大澳廉租屋宇一座，供三千居住。

此外，政府且不遺餘力將鄉村屋宇計劃伸展到較爲偏僻的地區，如東涌、蒲苔等，但由於問題不如上述地區迫切，顯然必須留待較後階段方能實施。

他補充：與政府建屋計劃相輔而行的，有各慈善機構如美經援會、圓桌會及世界信義宗服務處等爲艇屋居民興建的若干小型安置村落，建築費用由外國及本港人士捐助，此項極爲勇敢而慷慨的努力，例子可在長洲及梅窩找到，且亦未必局限於離島區。

在康樂方面，他提及大白灣發展計劃，這是一項耗資千百萬元的私人計劃，發展一個設有酒店、高爾夫球場及多項其他消遣活動的度假場地，政府已對該項發展，大致上表示同意，該公司現正着手策劃獲得需要的土地，這項雄心勃勃的計劃的首期工程，預期於一九七七年完成。

最後，賴氏強調：各島嶼的發展爲私人企業帶來的大好機會，因爲將來的度假場地及酒店綜合建築物係由私人機構建築，更爲重要的，私人機構亦可以在改善離島居民居住環境的計劃中，發揮主動作用，可行辦法很多，但目前仍未進行詳細研究，彼等或可對離島區加以考慮，因爲此舉亦可能給彼等帶來商業上的利益。

兩民航機險相撞 調查報告未完成

【本報訊】本年三月十一日，長洲上空，幾乎發生一宗兩架民航機相撞，事後有關方面，立刻進行緊急調查，但時至今日，調查仍未完成。

在長洲上空險些相撞之兩架民航客機，一爲英國航空公司之七四七巨型客機，另一架則爲泰國國際航空公司DC八型客機，當時兩架機所載乘客百餘人，均經由長洲上空方面欲下降啓德機場，查航空規定，兩機在飛行中之距離，高低相隔要有一千尺，至於平行則相距要有三英里至五英里。

據本港民航處初步調查所得，認爲航空指揮員對於該兩架民航機中之一架飛機師報告所在之空中位置發生誤會，遂引致幾乎兩機相撞。

據泰國國際航空公司客機中一位搭客謂：當事情發生時，兩架巨型機之接近程度，從一架機內可以看見對方一架機內之乘客面貌，但據另一方面消息，究竟當時兩機接近到如何程度，則不允透露，要俟調查完畢然後發表。

民航處發言人又謂，調查仍繼續進行中，要經若干個月方能完畢。

救傷車送傷者 路上撞死老婦

【本報訊】一輛救護車，昨晚在筲箕灣載着一名被的士撞傷的男子送院途中，突然又在成安街將一名老婦撞倒，經發現後已一併送院救治。抵院後，該名老婦已証實不治斃命。

死者名吳麗卿，五十八歲，住址不詳，於昨晚七時半左右，在筲箕灣成安街被一輛編號AM五一×七的救護車撞倒，當時該輛救護車正載着一名傷者送院救治，經發現老婦被撞後，亦一併送醫院救治，抑在送院後已証實不治。

該輛救護車於昨晚七時許，於接獲報告後，即駛往筲箕灣南安街，將一名年約廿四歲被的士撞倒的男傷者送院救治，却不料行至成安街處，將該名老婦撞倒。

被的士撞倒的傷者名吳茂能，廿四歲，住南安街。

袁偉明李靜結婚

麗的電視「兒童世界」中的多多，是袁浩泉的化身，「疑真疑假」節目的策劃，又是袁浩泉。週前，袁浩泉更在其兄長袁偉明與香港療養院護士小姐李靜的婚宴上親任迎賓之職。原來，其兄袁偉明是「太白海鮮舫」副總經理而他也是太白海鮮舫的股東之一。

附圖爲袁偉明、李靜新婚儷影，其左爲袁浩泉。

英國護理顧問抵港 提供訓練護士方式

【本報訊】護理事務顧問林瑪格烈，現由蘇格蘭抵港，視察各政府護士訓練學校，並提供本港改善訓練護士的方式與意見。

當局此次邀請林氏來港視察本港的護士訓練方法，相信與去年八月十四日，一名女護士在灣仔夏慤大廈護士宿舍跳樓自殺有關。及後於去年九月廿七日，死因研究法庭判決該名女護士學生關妙卿乃死於自殺，陪審員當日並就此事向醫務處提出建議，改善護士訓練學校的教授方法。

林女士這次抵港，將向本港護士管理委員會就有關英國採用廣泛課程後改變訓練見習護士之方法，以及此種改革如何可以適用於本港的問題，提供意見。

林女士曾任蘇格蘭總護士委員會主席若干年，且曾爲其他國家研討會之顧問。

過去數年來，她任愛丁堡東南分區醫院委員會護士管理研究部講授主持人。

林女士在留港期間，將訪問各護士訓練學校，藉以瞭悉本港在該方面之一般水準及情況。她將在本港逗留約兩個月。

今晨市場價格 肉類魚蝦蔬菜

上肉	七元二角
牛肉	九元六角
鷄	五元五角
鴨	五元五角
坭斑	八元
紅衫	三元五角
大魚	五元五角
鯪魚	五元六角
蕃茄	八角
蘿蔔	八角至一元
白菜	五角
毛瓜	五角
冬瓜	六角至八角

（價格以每斤計算）

今年亞運會將採用亞米茄電腦計分儀

亞米茄最近完成了在歐洲之第一具「電腦顯像計分儀」，構造精密，外型美觀，係專爲德黑蘭體育館而設，並且將於一九七四年九月份在彼間舉行之亞運會中使用「亞米茄電腦顯像計分儀」除具備有其他先進計分儀之優點外，字體及大小均採用電腦記憶系統並且有下列之三大特點：㈠可顯影圖畫，㈡可顯影電視錄影卡通，㈢可顯影影像之層次均由不同光度之燈泡顯示出來，螢光面光度可以控制，運動員抵達終點的圖片及足球比賽之入球情況等均可以在最短的時間在螢幕顯示出來，計分牌之字體可分大，中，細三種並且用以下三個方式作遙遠控制：㈠鍵盤，㈡螢幕，㈢打字電報機。目前「亞米茄電腦顯像計分儀」所採用的，是波斯文及拉丁文，至於其他文字尚在進行中，「亞米茄顯像計分儀」設有一零四條線。

圖爲亞米茄電腦顯像計分儀

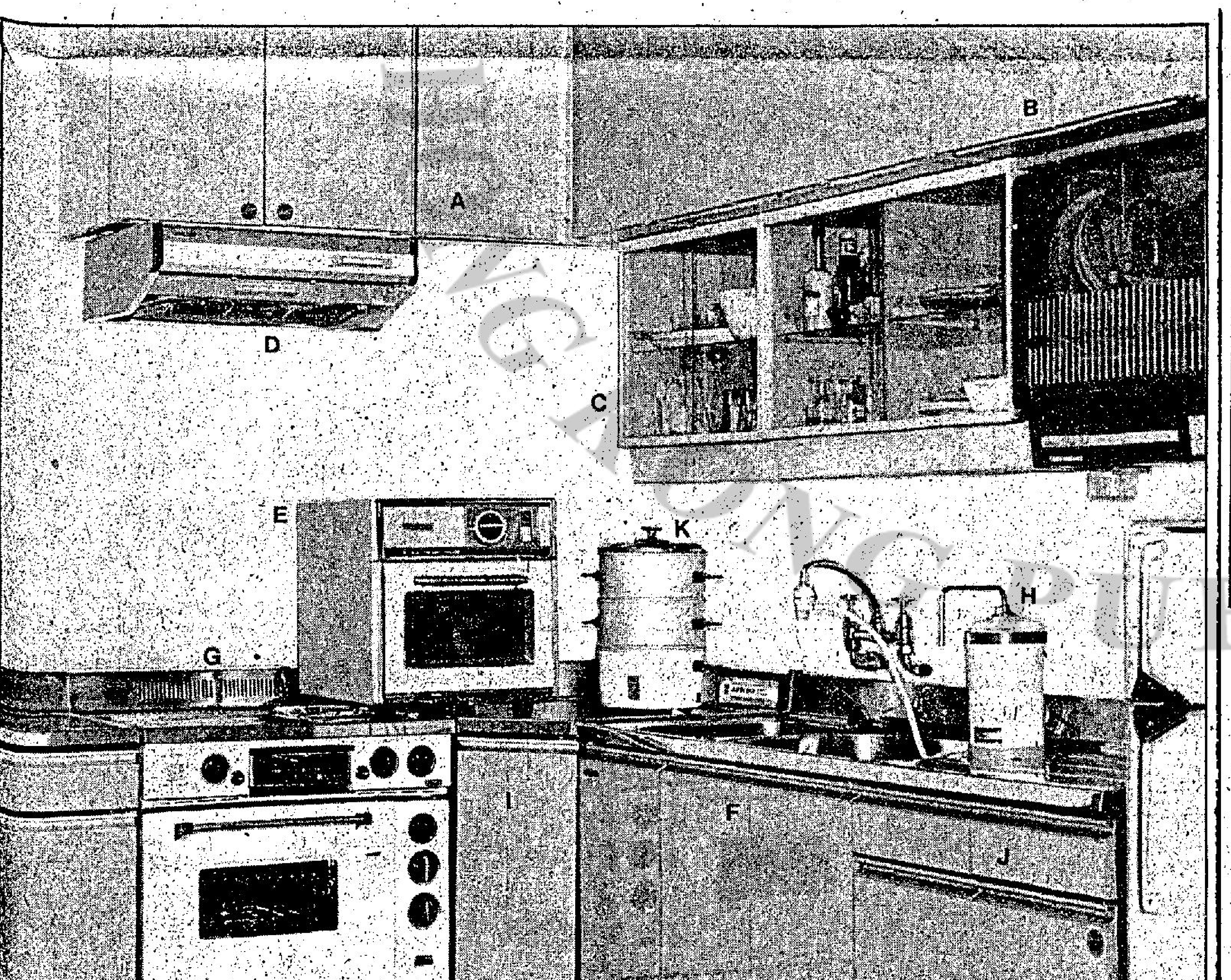

要現代化廚房？
本公司可代設計及安裝

講究室內設計及注重清潔衛生人士，都希望有一個現代化廚房。右列爲現代化廚房必備之樂聲牌產品，有關一切設計及安裝問題，本公司有專人代勞。

A. 廚房吊柜　B. 乾碗碟機　C. 玻璃碗柜　D. 抽油罩　E. 電子爐　F. 鋅盤柜
G. 焗爐　H. 濾水器　I. 轉角枱　J. 工作枱　K. 電蒸籠

NA 200

National 樂聲牌 家家户户都信賴

香港中環聯邦大廈1401室．電話：5-256161-8
九龍官塘創業街36號．黃氏工業大廈．電話：3-410321
信興電器貿易有限公司
香港陳列中心：軒尼詩道4號．電話：5-271809
九龍陳列室：重慶大廈．電話：3-669225
修理部電話：3-430161

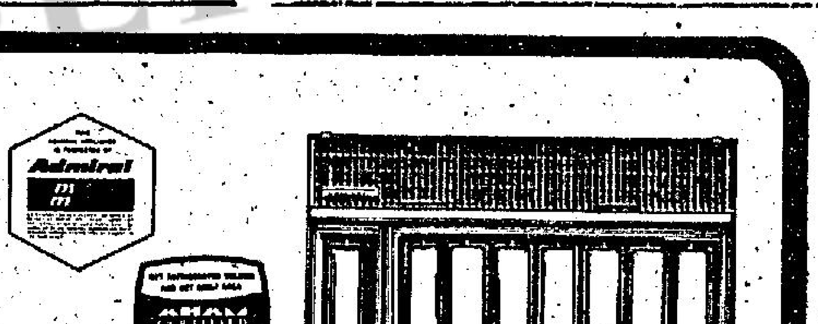

雙重保証

Admiral®

美國 豪華冷氣機 上將牌

上將牌特設溫度控制錶，可精確選擇理想冷度，當達到指定冷度時，摩打即自動停止運行，特別慳電。

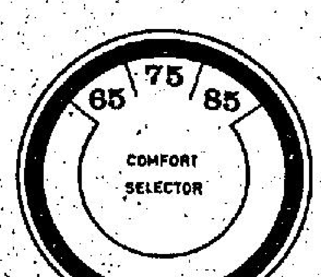

溫度控制錶

總代理：東泰貿易有限公司
陳列室：太子大廈一五二二室 5-262202-6

另備有精美說明書及價目表，請填妥本表格寄回本公司，當即依址奉上。
姓名
地址

大人公司在旺角地段的重要性，將因巨型百貨公司—大大公司的開幕，由「第二位置」跌落至「第三位置」。

為了掙扎，為了進步，大人公司決定進行大規模的革新計劃。這革新計劃，委託美國著名百貨公司設計專家 MR. JACK STEIGERWALD 來港主持完成。

計劃的開始，乃將大人公司的內外裝修，一齊重建；三萬多方呎內部設備，亦一齊更新；店面由四間擴充至六間。重建工程，需時三月有半，將於九月中旬，以最新最美姿態，與各界重行相見。

大人公司計劃之另一步驟，乃自五月廿一日起，舉行「改裝前」清貨大減價，全部貨品，以相等於成本價八折發售，去之唯速，除之務盡。雖云「破舊立新」，亦以酬答十年來諸君惠顧雅意。

計劃之第三部份，乃分批派員，往美意德法等國，大量訂購新品新種，準備於秋凉後再度開張時充份供應，以「備貨優勝」的策略，作為一種商戰的强力攻勢。

香港公共圖書館

中東隔軍更形樂觀信心加强
晨市買賣積極 高開反覆見穩
今日上午股市走勢

承繼昨日的好市，股市今晨再見上揚，開市之初，各類股份紛紛以較昨日收市高兩三價位成出，隨即在買家扯納之餘，造勢迅即衝上，但由於急衝之後，大部份股份已有近二成的進益，於是引起獲利回吐，及後買賣雙方見積極，市況即在反覆中交投，尾盤則仍見穩好。

置地開市成八元三角，最高八元七角，後成八元四角，和記首成六元三角八，見六元七角後，回至六元半易手，怡和開市成廿九元，見廿九元半後，以廿九元九角易手，會德豐開造五元，升上五元四角，而後成五元二五，新世界則以二元八角開，見二元九七五，後成二元八五，大生地產成二元一角與二元三角之間，滙豐倫敦以廿四元二角開市，而後成廿四元。

由於基辛格的奔走斡旋，中東隔軍問題，顯然已有了頗令人樂觀的變化，相信所有政見將會在最快的近日有所改善，原因由於該項消息的刺激，本港股市於昨日又再由低迷的現象反彈而上，雖然在清早開市之際，曾見低價成出，但於早市尾盤起，即見出穩定回彈上，及至下午，市場內買家更見積極，終以指數十五·八三見升於前市，報四〇九·一三，全日交投額共一億零三百二十七萬元。

基辛格今晨再由大馬士革轉飛以西列，隔軍問題如今只看以色列了，是否完成最後的斡旋？對此市場人心斷然是樂觀的。

事實上，除了上述有關中東的消息之外，本身方面，若干消息亦對股市有利的，其中如地鐵的消息，在政府連遂的澄清之後，已明顯的表示，地鐵的興建已在所必行，且探土工程及有關規格經已進行最後磋商階段，焉會再生更大的枝節？另一方面，較早時有關公司不派息的傳說，最近已經被事實所否定，對人心亦有其良好刺激。海底隧道公司之將於七月中將股份上市的消息，及市道向上的菲律賓礦務股碧瑤金礦的穩健走勢，是足以證明，現時的股市在合理而且運智的情況下交投。

當然不能抹殺利好消息的刺激祇是一段時間中的表現，市況是否真正轉好，實有待於本身經濟條件的支持，在日前的情況，如石油能因隔軍而減價，則經濟的轉機是可見的，否則將需較長時間的生息。但一般樂觀的人士，則認爲股市在五零零點指數中上落是可以在近期中見到的。

恒生中午指數
四二八·六六
升一九·五三

金銀指數
綜合指數 三六·五四 升一·四五
金指數 三六·七三 升一·四四
銀指數 三八·八四 升一·五七

四家証券交易所 上午成交總額
金銀：二九、六二〇、〇〇〇元
九龍：九、六二〇、〇〇〇元
香港：二五、〇二〇、〇〇〇元
遠東：三七、八五〇、〇〇〇元

（昨日指數）
恒生：四〇九·一三 升一五·八三
遠東：一九七二·三〇 升一〇〇·五二
金銀：（綜）三五·〇九 升一·三七
（金）三三·九二 升一·三七
（銀）三七·二七 升一·五二

優惠利率提高至一分一七五後 美國利率會否再升

本月廿一日，美國第九大商業銀行——芝加哥萬國資通銀行，將優惠利率從一分一厘四，提高到一分一厘七五的空前紀錄。一些美國大型商業銀行亦相繼效法，將優惠利率提高到一分一厘半，這些銀行包括有美國三大銀行——美國銀行、萬國資通銀行和大通銀行。

美國銀行利率如直綫上升，工商界人士已密切注視，關注着美國利率是否已升至「頂點」？香港出口商和廠商對美元押滙利率也受到影響。

美國利率這樣子如火箭般上升，據了解，這主要是受到美國聯邦儲備局在四日將貼現率由七厘半提高到八厘的影響，這是一九七三年八月十四日以來美國聯邦儲備局的貼現率第一次上升，當時這項貼現率被提至七厘半。而一九七二年的年底，美國聯邦儲備局的貼現率僅爲四厘。

美國聯邦儲備局貼現率的高低，通常標誌着美國的利率水平。貼現率提高了，那麼市場上的利率，如各大商業銀行的利率，亦勢必提高。目前的情況正是這樣。

美國聯邦儲備局要提高貼現率，當然是有利於美國國內經濟的發展。比方，美國的通貨膨脹日趨嚴重，物價急劇漲升，一旦需要收縮通貨，用控制信貸的措施就有這樣的必要，美國聯邦儲備局於是手執了這個武器，提高貼現率，藉此控制信貸。

可是，這樣一來，矛盾就來了，由於控制信貸，即將帶來美國經濟惡果；貼現率提高後，各大企業家需要擴充業務的時候，要付出更高的利息，可能會影響他們在信貸方面減少，形成美國經濟前進中的絆腳石。

美國銀行利率是否繼續竄高，據一位外滙部負責人分析，主要視乎西歐國家的銀行利率走勢，如果歐洲美元市場利率同降，美國短期資金外流就可阻止，銀根轉鬆，利率也會隨之而降低。可是，美國內銀根並未見鬆弛，反之，大企業的要求拆進資金繼續增多，預料這種求多供少的不平衡發展，美國商業銀行的利率有可能再冒升，換言之，美國銀行利率仍未算是「頂點」。

從今年三月尾開始，美國銀行優惠利率已高至九厘又五，踏進四月份後，銀行利率便破關直上，做成十厘的高紀錄。這股趨勢並沒有竭止，由五月份到現在，先後躍升了四次，五月一日美國優惠利率升至十厘七五；五月十日又躍升至十一厘二五；距離三天後，再升至十一厘四，到最近廿一日，芝加哥萬國資通銀行再激升至十一厘七五，幅度之大，是歷史罕見的。

美國在三月尾以來提高銀行優惠利率的次數：

月份	日期	美國商業銀行優惠利率
三月份	廿七日	九厘二五
四月份	八日	十厘
五月份	一日	十厘七五
	十日	十一厘二五
	十三日	十一厘四
	廿一日	十一厘七五

（本報記者宴夏明）

計劃在東南亞投資酒店業
太古洋行積極擴展業務

股談

太古洋行宣佈一九七三年度未經核對，除稅後之綜合盈利爲港幣三千七百九十萬零七千元。由於一九七三年乃該公司首年選用綜合帳目，是以未能附列一九七二年度之比較數字。是年除稅後之公司盈利達港幣三千二百七十萬元，一九七二年純利港幣二千零一十萬一千元。股息方面，今年共派A股二角一點二五分，B股四點二五分。

一九七三年內，該公會將一部份地產及實業股權出售，從而取得太古實業有限公司及太古地產有限公司之控制股權。是次改組乃爲繼續執行該公司自一九七二年太古地產有限公司與香港聯合船塢成立後既定之政策。

太古洋行因此成爲香港擁有太古集團投資之主要公衆公司，而太古集團各項投資皆有其自主或獨立之管理部門。目前該公司致力於地產，實業，海運及空運事業，此後如有機緣，將會考慮作其他投資，例如酒店業等。該公司及附屬之太古實業有限公司之地產業務現已合併，交由太古地產有限公司再行發展。

實業方面，該公司主要資產爲太古實業有限公司。至於上面提及之海運及空運事業，目前已成立另一附屬公司，定名爲太古洋行船務有限公司。

太古洋行曾與港府談判再行發展位於北角，鰂魚涌及筲箕灣各區地產。該項計劃在過去兩個月來已開始進行，計劃於最近公佈各期或至少第一期發展開始之起點。

一九七三年間太古地產有限公司取得太古有限公司百分之三十二股權。此外，該公司正加緊進行擴大太古地產有限公司之投資，在今後數年內，此項投資將爲該公司收益之一項主要來源。

惠安置業有限公司之股權已售出。前太古船塢總辦公室大樓租賃予香港理工學院，租金令人滿意，其他空置物業亦已作短期租賃之安排，直至再行發展計劃實施之日爲止。以前各座員工宿舍在一九七三年陸續分層出售予前太古船塢之職工，預計一九七四年中時，該共一千八百個單位將可全部售清。

太古洋行有意在東南亞各國首都投資酒店業務，該計劃正與香港上海大酒店及香港九龍倉合作進行研討；裘湧現

代貨箱碼頭有限公司（M.T.L.）業務蓬勃，香港太古有限公司將有該公司股權百分之三十二，該公司正與香港太古有限公司商討，承受該公司所擁有現代貨箱碼頭有限公司之股權。

各地黃金收市價格
·詹·

【倫敦廿八日美聯社電】星期二各地黃金收市價（每安士以美元計）：倫敦：一五五·〇〇；巴黎：一五八·四一；法蘭克福：一五五·一五；蘇黎世：一五五·〇〇；香港：一五六·四六；貝魯特：每公斤五千一百四十三元。

昨日十種漲幅最大股票

股票	前日收市價	昨日收市價	漲幅百分率
遠生	○·四二	○·五四	二八·五七
東方財務	○·四○	○·五○	二五·○○
保華建築	二·○○	二·四○	二○·○○
會德豐船B	○·四二	○·四八	一四·二九
香港燈	四·四○	四·九五	一二·五○
新世界	二·三五	二·六二五	一一·七○
大新公和	二·一五	二·四○	一一·六三
會德豐A	四·二五	四·七○	一○·五九
九龍巴士	五·五五	六·一○	九·九一
會德豐船A	四·三○	四·七○	九·三○

昨日十種跌幅最大股票

股票	前日收市價	昨日收市價	跌幅百分率
寶福	○·五八	○·四八	一七·二四
梅真尼	○·七四	○·六六	一○·八一
世界發展	○·七○	○·六三	一○·○○
廣聯	○·六五	○·五九	九·二三
香江	○·三五	○·三二	八·五七
山帝國	○·五九	○·五四	八·四七
港發	○·六五	○·六○	七·六九
博富臨	○·四七	○·四四	六·三八
新英華	二·三五	二·二○	六·三八
碧瑤	○·○四七五	○·○四五	五·二六

股市經濟版

昨日十種成交最多股票

股票	成交股數
碧瑤	七，一○○，○○○
新世界	三，七四三，○○○
和記企業	二，九八一，七二○
會德豐（A）	二，八七七，一九八
大昌地產	二，七一○，○○○
置地公司	一，一一一，五○○
華光地產	八六○，○○○
怡和證券	五九八，五○○
美漢	五九七，○○○
非立斯	五四○，○○○

市場內外
吃一日鮮最爲活躍 慎言之人不談走勢

一波逐一浪，股市的行情是分分鐘不同，昨日原來是低沉的市況，但午市時却被中東和談有望的消息吸引住，價位普遍大步向前，上升幅度至難以相信的地步，這正是「唔信之下佢又起」。

××

借「言」如金的某經紀，對目前的走勢難以看透，故不輕易談「股經」，與人交談顧左右而言他，他的道理是：「如今走勢難以捉摸，因此不敢說錯話，以免誤及他人」。

××

昨日牛新會的參觀室甚多電視迷聚集一堂，這裡也是路邊社消息的發源地，不知是誰大聲道：「中東和平撓攘啦」，有人在旁道：「替旁人來高興？又不是自己有資本投資在個處，咁開心做乜？」

××

某君見參觀室內步入一對「阿差」夫婦，甚奇怪道：「阿差都有興趣做紅邊客」，其友道：「你唔見有咁多阿差經紀咩，佢地唔搵番地阿差來買股票，唔通搵你同我來幫襯咩，阿懵！」

××

反覆市中最活躍者莫如那些專吃「一日鮮」之客仔，即刻收手，能有機會搵到茶資，他們的宗旨是「獲利」即止，決不揸住股票過夜。

××

「生意人眼光必定一流」，北角某間高樓夜總會，趁目前市好，舉辦慶賀股市好市席，凡是經紀定席另有折頭，若未知可有人有這般好心情去試嘗。

××

市況生動，經紀也像生蝦一般跳躍，隨着場內百態一目瞭然，有人手足舞蹈數說戰績，有人拍手掌替掃貨者歡呼，此外一種現象前所未有者，不少人客串加入「敏記者」這行，將所有股票收市價抄錄下來，總之牛市來臨是令人興奮些的。（敏）

食米交易暫緩記賬 刺激交投數量增加

【本報訊】昨日米糧行市，成交轉呈增加，因爲入口商，批發商，零售商互相合作扭轉米市的淡局，購入及售出食米，延緩記帳，於是成交數量較多。

據米行人士指稱：由於入口商售出食米，批發商買入食米及售出食米均要每日呈報工商處，對米商交易，過分束縛，造成米市不合理呆淡，現在入口商，批發商，零售商互相合作，扭轉米市淡局，入口商對批發商售出食米，以及批發商對零售商售出食米均延續記帳，這樣刺激成交陸續增加。

昨日開盤沽出食米三千包，黃寶塔美苗每担一百九十二元，天字絲苗每担二百一十九元，日字油粘每担二百一十三元，珍字絲苗每担二十百一十九元，華南粘每担二百一十四元，州字絲苗每担二百一十五元，金星糯米每担一百九十元，安字絲苗每担二百一十六元。

今晨拆息回揚 堅企七厘二五

【本報訊】今晨銀行同業拆息回揚，以七厘二五成交。據銀行人士說，日資銀行要求拆進額著增加，同業拆息堅企七厘二五水平，較昨日回升○·二五。

金融淺析
國際金價水銀下瀉 港市雖軟跌幅不大
去息一元正尾盤九二二·八

【本報訊】週二外國行情，金價方面：倫敦報一五四·○美元（跌七元七角半），瑞士入價報一五三·○美元，出價報一五五·○美元（跌四元半），巴黎報一五八·四一美元（跌八元三角八仙）；英鎊方面：倫敦轉讓鎊報二·三九一五美元（縮八錢五厘），美國告老士報二·三九五五美元（縮四錢八厘）。

歐洲金價週二市表現軟弱，由於賣家拋售力强，雖無特殊新聞刺激，但價位見萎跌，倫敦金價頭盤跌四元七角半，報一五七·○美元，中盤再跌三美元，報一五四·○美元，中盤掛出後造價入價報一五四·○美元，出價報一五六·○美元，前市中盤掛出後造價入價報一六一·○美元，出價報一六三·○美元，實則上出入價比前市跌七美元。美元稍俏，英鎊轉弱。

本港金市昨日尾盤爲九四三·五，今晨開市報九一八·○，最高報九二三·五，最低報九一五·○，收市價九二二·八。息價訂去息一元正，上牌現貨交收共三千六百兩，公價定九二三·五。

美鈔微昇，大鈔報五·○五○，普鈔報五·○四○，美電最高報五·○五五，最低報五·○五三。

日元報跌，大紙報一八○·○，細紙報一七九·○；台幣報一三一·○；西德馬克報一九九·○；法國法郎報一○二·○；瑞士法郎報一六九·○；坡紙報（大）二·○八，（小）二·○七；勞啤報五七·五○。

上午金融行情表

五月廿九日（星期三）

（九九K金價）

開市	918.0	收市	922.8
最高	923.5	最低	915.0

（去息一元正）

（美鈔）	
最高	5.050
最低	5.040
（美電）	
最高	5.055
最低	5.053
（雜幣）	
日元（每萬計）	180.00
幣（每千計）	131.00
西貢紙（每千計）	8.20
泰幣（每百計）	25.30
星加坡大紙（每元計）	2.08
星加坡細紙（每元計）	2.07
勞啤（每百計）	57.50
西德馬克（每百計）	199.00
法國法郎（每百計）	102.00
瑞士法郎（每百計）	169.00
加拿大紙（每元計）	5.25
澳洲元（每元計）	7.45
正鎊（每鎊計）	12.15
幣（每元計）	0.96
（歐洲金價）	
倫敦金價（每安士計）	154.00美元（跌七元七角半）
瑞士金價（每安士出價計）	155.00美元（跌四元半）
巴黎金價（每安士計）	158.41美元（跌八元三角八仙）
（英鎊）	
倫敦轉讓鎊（每鎊計）	2.3915美元（縮八錢五厘）
美國告老士（每鎊計）	2.3955美元（縮四錢八厘）

美國股票走勢指數

【紐約廿八日美聯社電】杜鐘斯平均指數：

種類	開市	收市	昨日收市比較
工業股	八一九·七七	八一四·三○	跌二·三五
交通股	一六二·○二	一六一·六八	跌○·四六
公共事業	七四·五八	七四·○四	跌○·三五
其他股	二四七·一八	二四五·七八	跌○·七七

美股動態
美股市況疲弱 指數略見微瀉

【紐約廿八日美聯社電】經過上週五回彈後，昨日（廿八）美國股市又告下挫。杜鐘斯三十種工業平均指數在收市前微跌一、二六，爲八一五·三九，紐約証券交易所的跌幅股稍佔多數。據觀察家分析，日前聯邦儲備局主席柏彬斯誓言通過各種渠道，目的在壓抑通貨膨脹的政策，但是連續三天來的假期，使人們對這個消息已開始遺忘了。

金、銀礦業股跌幅最大。杜鐘斯三十種工業平均指數跌二、三五，收八一四、三○；紐約証券交易所的綜合指數跌○·一○；收四六·四九。紐約証券交易所的一千七百五十三種股票中，下跌股佔六百九十七種，上升股爲六百五十七種，成交總額滑落至一千○五十八萬股。

遜高是成交最活躍之一，但自週五該公司宣佈截至今年四月卅日爲止的盈利數額時，劇跌四、五，收五·七五。

遜高	五·七五
首都城市交通	三五·五○
德士古	二五·二五
美國鋼鐵	四○·六二五
米迪投資	一六·七五
國際電話電報	一九·八七五
伊萊產業	一六·七五
阿以根鋁業	三○·六二五
維基尼亞電力	二一·一二五
金利阜貨	二○·三七五

工商晚報上午股票成交報價表

類別	股票名稱	最高價	最低價	收市價
銀行及保險	滙豐銀行	24.40	24.00	24.40
	（英倫登記）	24.30	23.90	24.10
	恒生銀行	110.00	108.00	110.00
	海外信託銀行	3.45	3.20	3.45
	大華銀行			
	友聯銀行			3.80
	永安人壽			
航業及倉塢	會德豐船務（A）	5.00	4.60	4.90
	會德豐船務（B）			
	新世紀航業			
	維達航業			
	萬邦航業			3.70
	萬寶航業			
	亞洲航業			
	華光航業	3.40	3.35	3.35
	帝后船務			
	東方貨櫃	2.70	2.60	2.675
	保榮航運			
	新海康			
	均益倉			
	九龍倉	18.60	18.00	18.40
	安全貨倉			
	太古	7.60	7.40	7.40
	黃埔船塢	15.20	14.80	15.20
公用事業	天星小輪			
	油蔴地小輪			
	香港電燈	5.10	4.85	4.95
	九龍電燈	20.00	19.70	20.00
	中華煤氣	10.40	10.00	10.40
	電話公司	28.00	27.50	27.70
	電車公司			
	九龍巴士	6.70	6.40	6.50
	中華巴士			
工商投資	會德豐（A）	5.45	5.10	5.35
	會德豐（細股）			
	恒隆	3.60	3.55	3.60
	信託公司（A）			2.40
	信託公司（B）			
	怡和	29.60	28.80	29.20
	怡和證券	8.50	8.30	8.35

類別	股票名稱	最高價	最低價	收市價
工商投資	怡和實業			
	怡南			
	安達臣			0.98
	滙豐投資			4.20
	太平洋			
	森那美			
	新英華			2.30
	仁孚			
	東泰貿易			
	船務投資			
	輝百美			0.82
	利獲家			
	利獲家海外			
	好世界投資			
地產置業	置地公司	8.70	8.25	8.40
	高富置地			0.80
	亞洲置地			0.70
	建煌新記	0.98	0.96	0.98
	博富臨			
	大元置業			1.21
	啓德置業			
	至祥置業			
	太古昌			
	華昌建業			
	永泰建業			
	大信置業			
	豪華			
	伊人置業			
	萬年置業			
	夏利文			0.85
	合和地產	2.40	2.20	2.35
	新鴻基	3.10	2.85	3.00
	南太平洋	1.70	1.68	1.68
	和記地產	3.70	3.45	3.65
	力士地產			
	廣君地產			1.10
	嘉啓地產			
	華大地產			
	星港地產			
	金山地產			

類別	股票名稱	最高價	最低價	收市價
地產置業	恒生工業地產			
	大昌地產	1.42	1.37	1.39
	兆安地產			
	嘉年地產			
	聯邦地產（A）	2.075	1.90	2.075
	萬邦地產			
	和豐地產			
	亨隆地產			
	四海地產			1.00
	利安地產			
	大生地產	2.30	2.10	2.20
	高昇地產			
	萬生	0.83	0.80	0.80
	模範置地			0.38
	大寶地產	0.38	0.37	0.38
	華光地產	0.92	0.87	0.88
	華信			
	利豐地產			
	城都地產	3.70	3.40	3.60
建築·企業發展	保華	2.625	2.45	2.55
	金門	17.50	16.90	16.90
	寶洲英呢	82.00	80.00	81.00
	港機工程			20.50
	歐利基業			
	保利工程			1.85
	海港工程			1.04
	壯士發展			
	利興發展	1.12	1.05	1.12
	泰盛發展			
	世界發展			
	金門發展			
	新世界發展	2.975	2.80	2.875
	寶福發展			
	聯興盛發展			0.90
	益大發展			
	遠東發展			
	海南發展			1.65
	香港發展			
	和寶			
	新同慶			

類別	股票名稱	最高價	最低價	收市價
企業發展	廖創興	1.30	1.25	1.29
	廣聯企業			
	安寧企業			
	聯合企業	5.00	4.90	5.00
	和記企業	6.70	6.30	6.55
	偉華企業			
	信德企業			1.20
	太古實業	11.40	11.00	11.40
	和記股權			
	明輝發展			
	偉大發展			
	永昌盛			
	新昌			
	美漢	1.08	1.06	1.07
	金佑			
	富輝企業			
	明仁企業			
	捷聯企業			
	順福企業			
	大富企業			
	裕凱企業			
	偉益置業			
	啓明建業			
	國際實業			
	周生生			
酒店業	大酒店	9.30	9.15	9.15
	山帝國酒店			
	城市酒店			21.50
	永高酒店			7.15
	海港公司			
	美麗華酒店			
	百樂酒店			
	凱聯酒店	1.44	1.40	1.44
紡織製衣	南洋紗廠			
	南豐紗廠			4.00
	美豐纖維			
	協興針織			
	南聯和記			
	南聯實業			
	聯紡			

類別	股票名稱	最高價	最低價	收市價
紡織製衣	會德豐紗廠			
	大利			
	建生			
	鱷魚恤			
	眞善美製衣			
	長江製衣			
	麗新製衣			
	香港毛紡			
	新馬製衣			
	梅眞尼			
百貨酒樓及其他	南順			
	永安			3.30
	先施			11.80
	瑞興			
	大新（公和）	2.60	2.55	2.55
	連卡佛（A）			15.40
	連卡佛（B）			
	邵氏			
	紅寶石			
	國際酒樓			
	夏香集團			
	食品工業			0.72
	星島報業			4.60
	橡膠信託			2.00
	聯合橡膠			
	環球電子			
	長江實業	5.00	4.70	4.90
	翻田氏	5.60	5.20	5.20
	信昌	2.85	2.80	2.80
	寶光	5.10	4.90	5.00
	立興	4.30	4.10	4.30
	生力啤			
	大亞石業			
	保星旅業			
	壯士集團	2.95	2.80	2.95
	菲立斯	0.37	0.35	0.37
	茂昌			
	旭化成			
	松下電器			
	熊谷組			

heung ...ws 督印及承印 香港 編輯部 各部電話 二七零七零六 二八零零八七 電報掛號 紙出 新

倫 文

港府撥放寬向入口商買米限制
工商處爲零售商利益要作考慮

交食米諮詢委員會研究。該會不久將開會，故目前尚無決定。

未成年男子謀殺有罪
但有待女皇御旨發落